



คู่มือการปฏิบัติงานตรวจสอบและออกใบอนุญาตให้ใช้อาคาร  
เพื่อประกอบกิจการโรงมหรสพ

กรมโยธาธิการและผังเมือง

## คำนำ

โรงพยาบาลเป็นอาคารที่ประชาชนสามารถเข้าไปใช้บริการเพื่อชมการแสดงหรือชมภาพยนตร์ในแต่ละครั้งได้เป็นจำนวนมาก ดังนั้นอาคารโรงพยาบาลจึงมีความจำเป็นต้องมีการควบคุมและดูแลระบบความปลอดภัยต่างๆ ของอาคารโรงพยาบาลให้มีความสามารถใช้งานได้อย่างสมบูรณ์เพื่อให้เกิดความปลอดภัยต่อชีวิตและทรัพย์สินของประชาชน

กรมโยธาธิการและผังเมือง ซึ่งมีหน้าที่รับผิดชอบในการควบคุมและดูแลความปลอดภัยของการใช้อาคารโรงพยาบาลในเขตกรุงเทพมหานครตามที่พระราชบัญญัติควบคุมอาคาร (ฉบับที่ 3) พ.ศ. 2543 ได้กำหนดไว้ ซึ่งขั้นตอนการดำเนินการต่าง ๆ ตามที่กฎหมายกำหนดมี ขั้นตอนที่ซับซ้อนและมีเงื่อนไขของระยะเวลาการทำงานกำหนดไว้

ดังนั้นกรมโยธาธิการและผังเมืองจึงได้จัดทำคู่มือการปฏิบัติงานตรวจสอบและออกใบอนุญาต ให้ใช้อาคารเพื่อประกอบกิจการ โรงพยาบาล ขึ้นเพื่อใช้เป็นแนวทางและวิธีการทำงานให้มีประสิทธิภาพเป็นไปตามที่กฎหมายกำหนดได้อย่างถูกต้องต่อไป

กรมโยธาธิการและผังเมือง

## สารบัญ

	หน้า
1. วัตถุประสงค์	1
2. ขอบเขต	1
3. คำจำกัดความ	1
4. หน้าที่ความรับผิดชอบ	2
5. Work Flow ของกระบวนการ	3
6. ขั้นตอนการปฏิบัติงาน	11
7. มาตรฐานงาน	13
8. ระบบติดตามประเมินผล	14
9. เอกสารอ้างอิง	15
10. แบบฟอร์มที่ใช้	15

### ภาคผนวก

1. รายละเอียดเอกสารอ้างอิง
2. ตัวอย่างแบบฟอร์มที่ใช้

## 1. วัตถุประสงค์ (Objectives)

เพื่อให้ผู้ปฏิบัติงานการต่ออายุใบอนุญาตประกอบกิจการโรงมหรสพได้ทราบถึงขั้นตอนการปฏิบัติงานตามข้อกำหนดของกฎหมายว่าด้วยการควบคุมอาคารในส่วนของโรงมหรสพและสามารถนำไปใช้ปฏิบัติในการดำเนินการได้อย่างถูกต้องตามที่กฎหมายกำหนด

## 2. ขอบเขต (Scope)

คู่มือการต่ออายุใบอนุญาตประกอบกิจการโรงมหรสพนี้ ประกอบด้วยขั้นตอนการต่ออายุใบอนุญาตฯ ตั้งแต่การรับเรื่องจากผู้ยื่นเรื่องเพื่อขอรับใบอนุญาตการนำเสนอเรื่องต่อคณะกรรมการฯ เพื่อพิจารณาการออกใบอนุญาตฯ การแจ้งต่อผู้ขอรับใบอนุญาตฯ และการแจ้งต่อกรุงเทพมหานคร

## 3. คำจำกัดความ (Definition)

“**ความกว้างสุทธิ**” หมายความว่า ความกว้างที่วัดจากจุดหนึ่งไปยังอีกจุดหนึ่งโดยปราศจากสิ่งใด ๆ กีดขวาง

“**ความจุคน**” หมายความว่า จำนวนผู้เข้าชมมากที่สุดที่สามารถใช้พื้นที่โรงมหรสพ

“**ทางหนีไฟ**” หมายความว่า ทางออกและแนวทางออกเพื่อให้คนออกจากอาคารเมื่อเกิดอัคคีภัย โดยจะต้องเป็นเส้นทาง ซึ่งต่อเนื่องกันเพื่อออกจากภายในอาคารไปสู่บันไดหนีไฟหรือที่เปิดโล่งภายนอกอาคารที่ระดับพื้นดิน

“**คณะกรรมการ**” หมายความว่า คณะกรรมการพิจารณาการประกอบกิจการโรงมหรสพในเขตกรุงเทพมหานคร หรือคณะกรรมการพิจารณาการประกอบกิจการโรงมหรสพในเขตจังหวัดอื่นแล้วแต่กรณี

“**คณะทำงานกลั่นกรองฯ**” หมายความว่า ผู้แทนคณะกรรมการพิจารณาการประกอบกิจการโรงมหรสพในเขตกรุงเทพมหานคร

“**ใบอนุญาต**” หมายความว่า ใบอนุญาตให้ใช้อาคารเพื่อประกอบกิจการโรงมหรสพ

“**ถนนสาธารณะ**” หมายความว่า ถนนที่เปิดหรือยินยอมให้ประชาชนเข้าไปหรือใช้เป็นทางสัญจรได้ ทั้งนี้ ไม่ว่าจะมีการเรียกเก็บค่าตอบแทนหรือไม่

“**ทางเดินรอบนอก**” หมายความว่า ทางเดินรอบโรงมหรสพโดยปราศจากสิ่งกีดขวาง

“**ระยะระหว่างแถว**” หมายความว่า ความกว้างระหว่างผนังของที่นั่งระหว่างแถวที่นั่ง

“**ทางเดินรอบใน**” หมายความว่า ทางเดินภายในโรงมหรสพโดยปราศจากสิ่งกีดขวาง

“**ระบบไฟฟ้าสำรอง**” หมายความว่า ระบบไฟฟ้าที่ทำงานได้โดยอัตโนมัติไม่น้อยกว่าหนึ่งชั่วโมงเมื่อระบบจ่ายพลังงานไฟฟ้าปกติหยุดทำงาน

“**ระบบสัญญาณเตือนเพลิงไหม้**” หมายความว่า อุปกรณ์ส่งสัญญาณด้วยเสียงหรือแสงเมื่อเกิดเหตุเพลิงไหม้ด้วยระบบแจ้งเหตุด้วยมือหรือระบบอัตโนมัติ

#### 4. หน้าที่ความรับผิดชอบ

##### ในเขตกรุงเทพมหานคร

อธิบดี : ประธานคณะกรรมการพิจารณาการประกอบกิจการโรงมหรสพ

ผู้อำนวยการกองควบคุมการก่อสร้าง : เลขานุการคณะกรรมการพิจารณาการประกอบกิจการโรงมหรสพ

ผู้อำนวยการสำนักควบคุมและตรวจสอบอาคาร : ประธานคณะกรรมการพิจารณาการประกอบกิจการโรงมหรสพ

หัวหน้ากลุ่มงานควบคุมโรงมหรสพ : เลขานุการคณะกรรมการพิจารณาการประกอบกิจการโรงมหรสพ / ฝ่ายเลขานุการคณะกรรมการพิจารณาการประกอบกิจการโรงมหรสพ ควบคุมและกำกับดูแลการใช้อาคารให้เป็นไปตามที่ได้รับใบอนุญาต

**หมายเหตุ** คณะกรรมการพิจารณาการประกอบกิจการโรงมหรสพในเขตกรุงเทพมหานครมีการแต่งตั้งคณะกรรมการพิจารณาประกอบกิจการโรงมหรสพ เพื่อช่วยคณะกรรมการฯ ตรวจสอบพิจารณาเนื่องจากโรงมหรสพในกรุงเทพมหานครมีจำนวนมาก

##### ในเขตจังหวัดอื่น

ผู้ว่าราชการจังหวัด : ประธานคณะกรรมการพิจารณาการประกอบกิจการโรงมหรสพ

โยธาธิการและผังเมืองจังหวัด : เลขานุการคณะกรรมการพิจารณาการประกอบกิจการโรงมหรสพ

## 5. Work Flow ของกระบวนการ

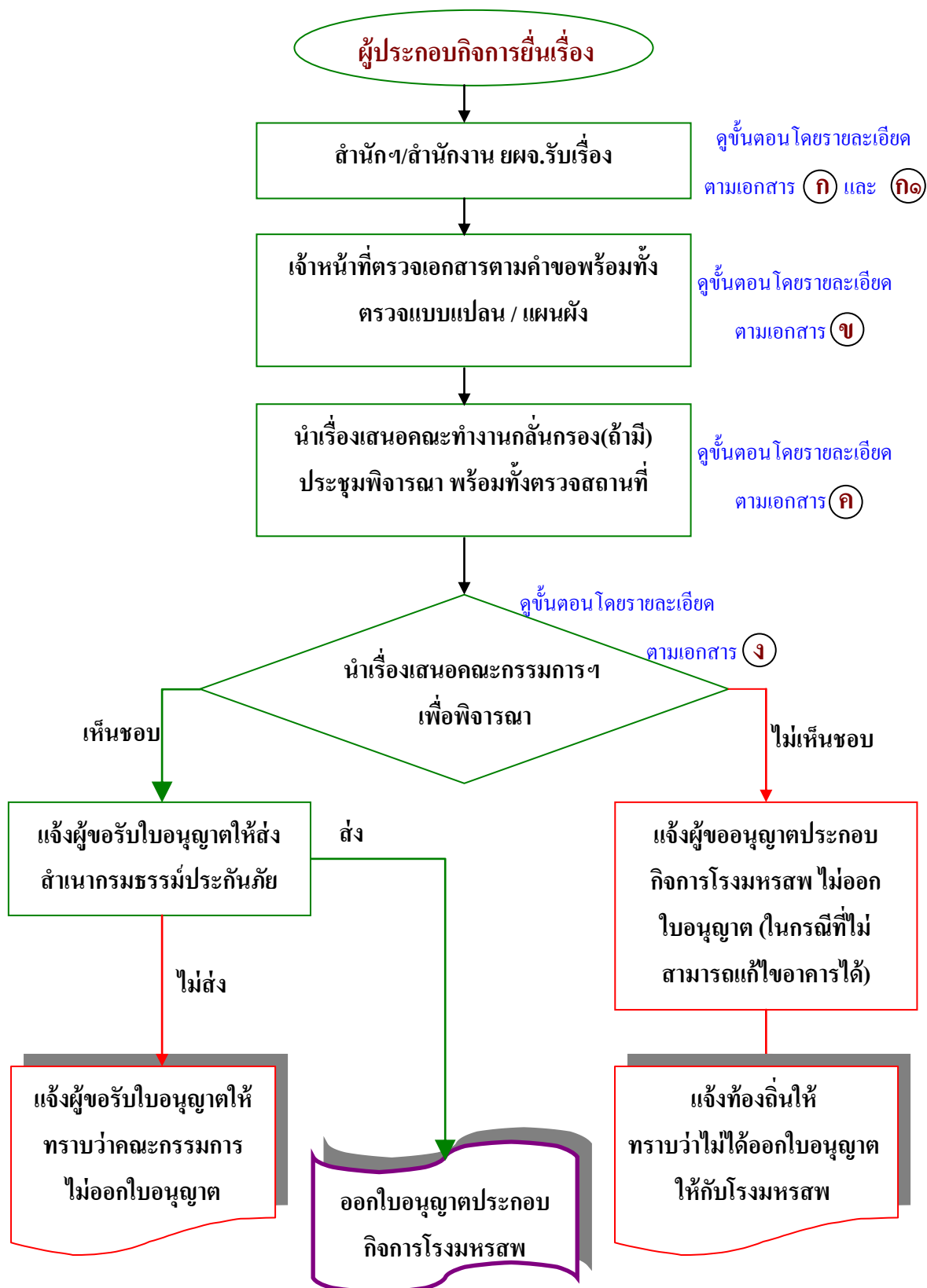

## ขั้นตอนการปฏิบัติงานในส่วนของสำนักควบคุมและตรวจสอบอาคาร

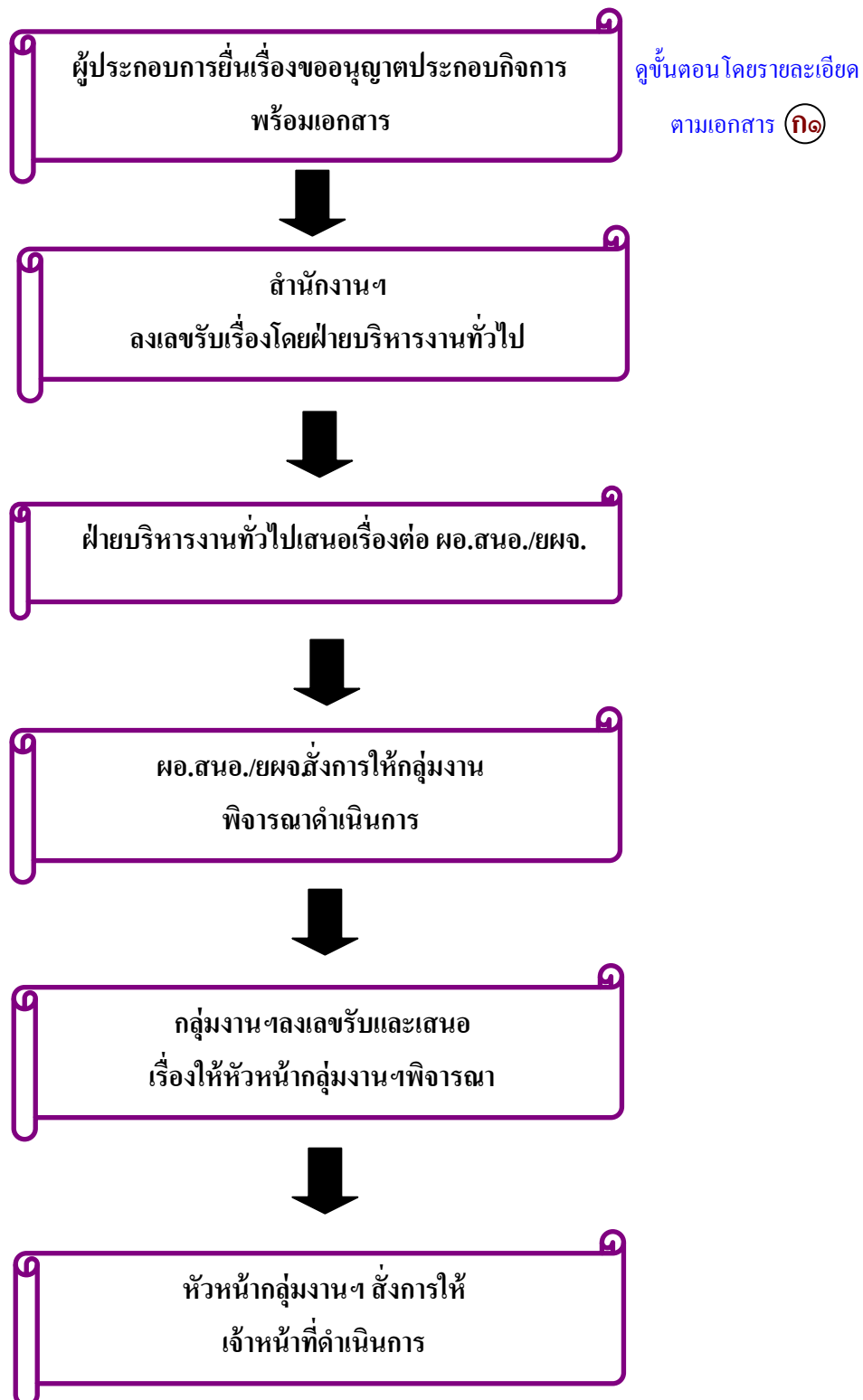

## ขั้นตอนการยื่นเรื่องขออนุญาตฯ ของผู้ประกอบการ

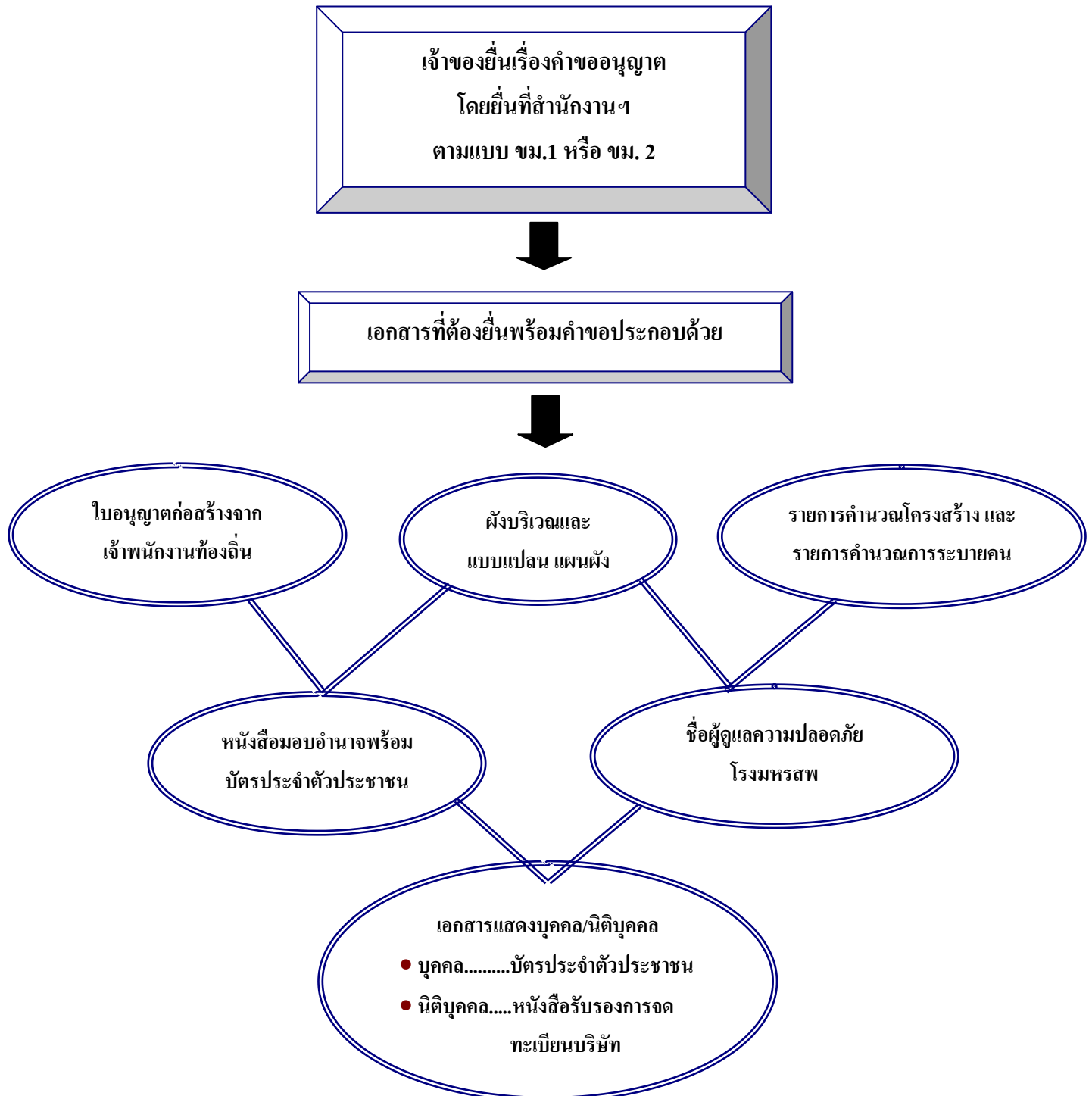

ขั้นตอนการปฏิบัติงานของกลุ่มงานฯ

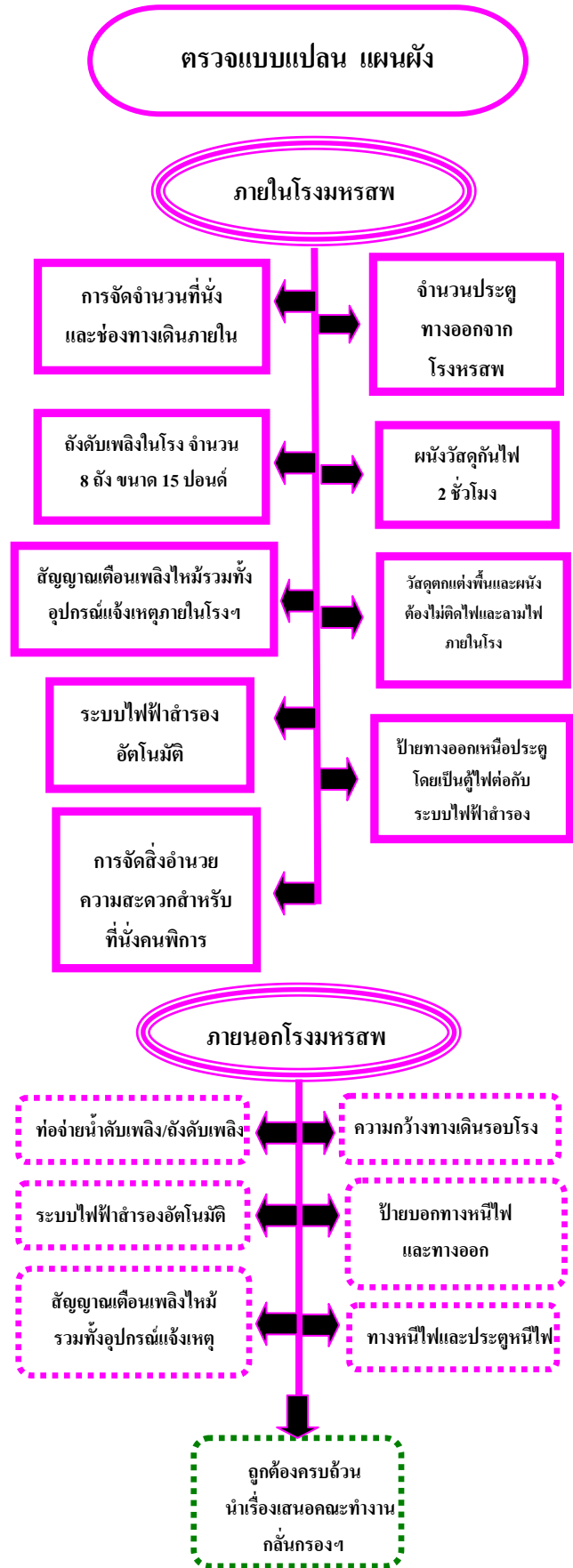
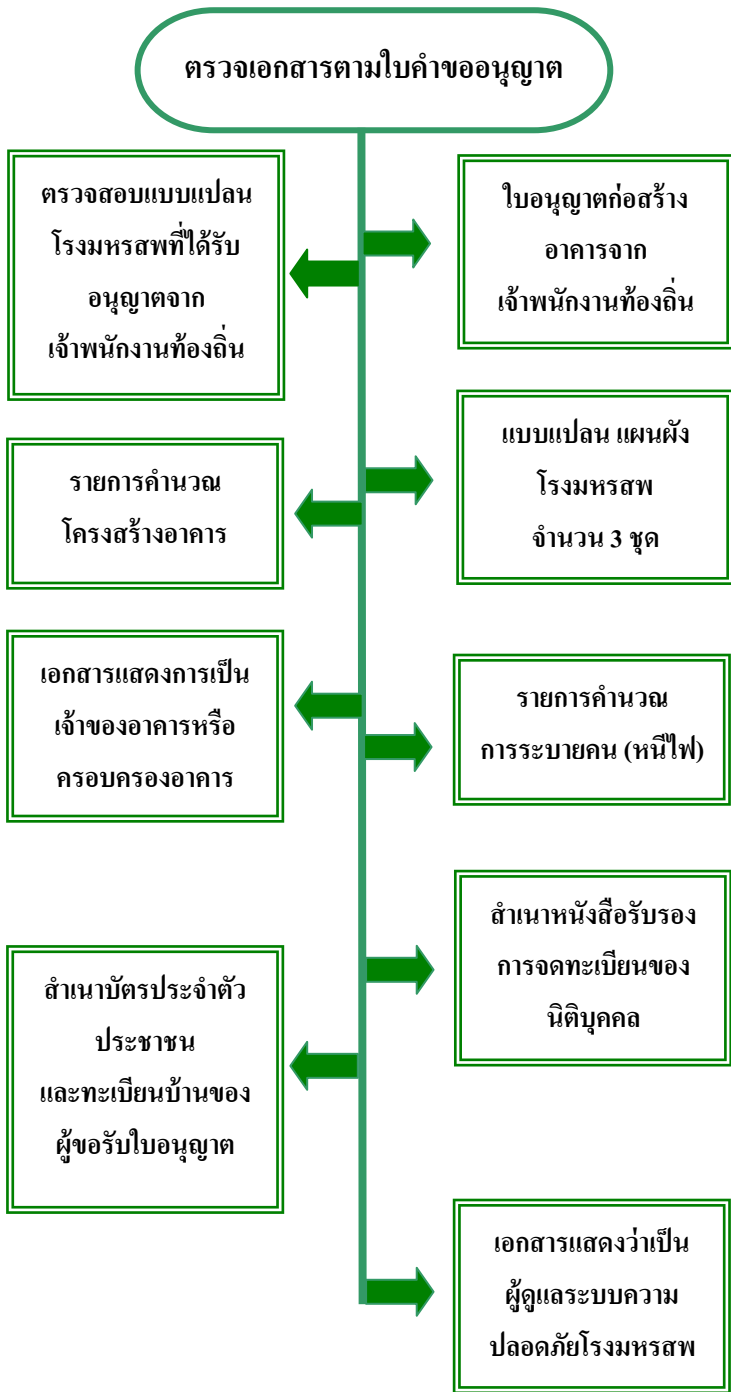

## ขั้นตอนการจัดประชุมคณะกรรมการ(ถ้ามี)

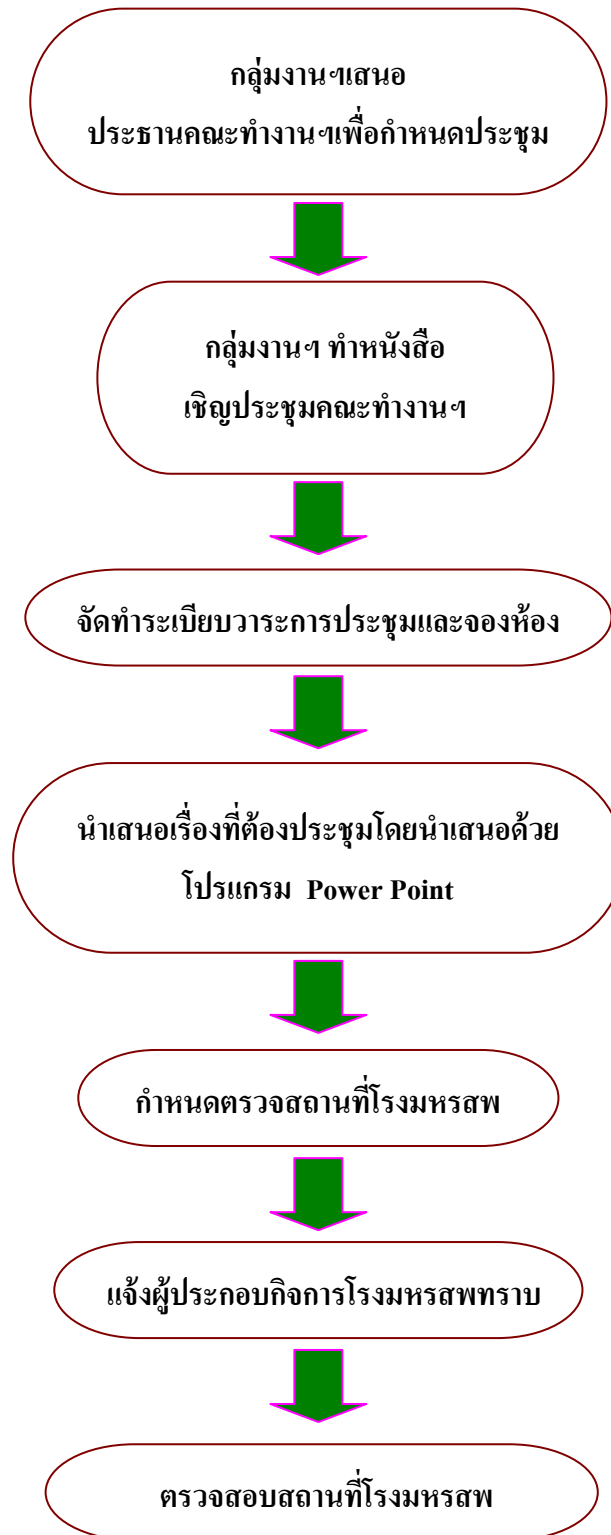

ดูขั้นตอนโดยรายละเอียด

ตามเอกสาร ค๑

ขั้นตอนการการตรวจโรงพยาบาลโดยคณะทำงานกลั่นกรองฯ



### ขั้นตอนการการประชุมคณะกรรมการพิจารณาการประกอบกิจการโรงพยาบาลเพื่อพิจารณาการออกใบอนุญาต

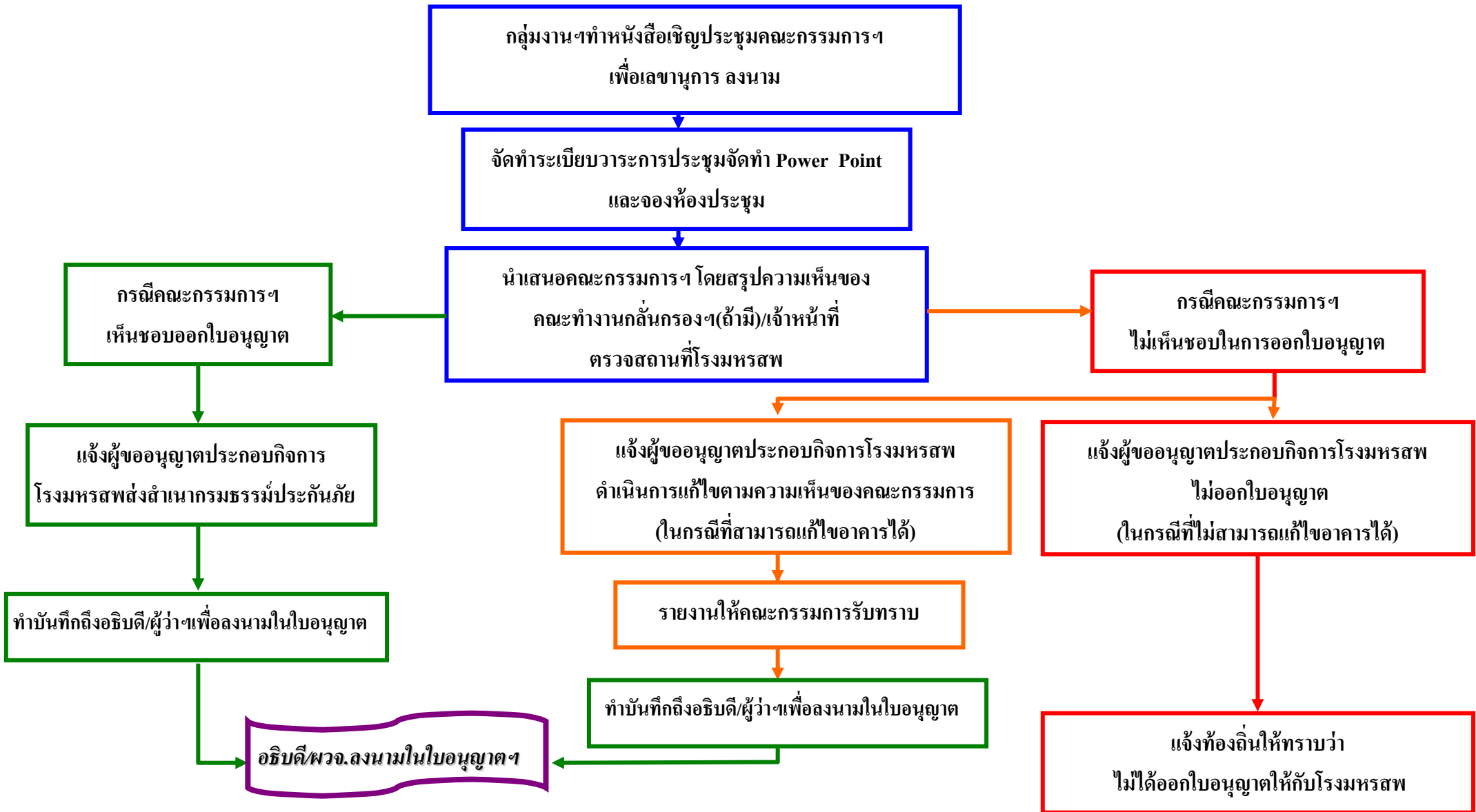

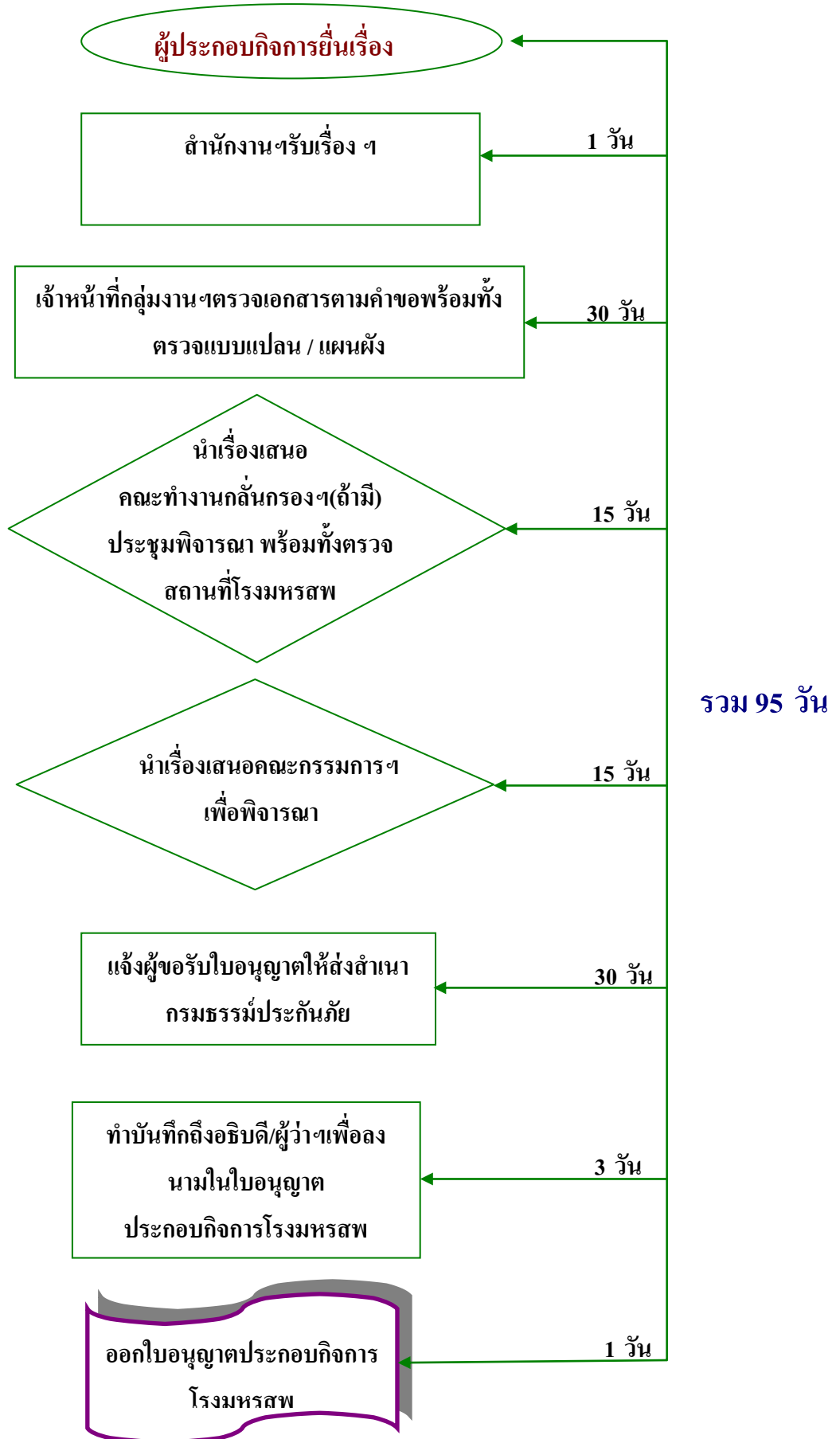

## 6. ขั้นตอนการปฏิบัติงาน

ลำดับ	ผังกระบวนการ	ระยะเวลา	รายละเอียดงาน	ผู้รับผิดชอบ	เอกสาร/มาตรฐาน/ ระเบียบ/กฎหมาย/ แบบฟอร์มที่เกี่ยวข้อง
1	สำนักฯรับเรื่อง ฯ	1 วัน	ลงรับเรื่องการต่ออายุใบอนุญาตฯ ตามระเบียบสารบรรณ	ฝ่ายบริหาร งานทั่วไป	ระเบียบสารบรรณ
2	เจ้าหน้าที่กลุ่มงานฯตรวจเอกสารตามคำขอ พร้อมทั้งตรวจแบบแปลน / แผนผัง	30 วัน	ตรวจรายละเอียดเอกสารผู้ยื่นเรื่อง/แบบแปลนการ จัดที่นั่งทางเดิน/ระบบความปลอดภัย/เส้นทางหนีไฟ	กลุ่มงานฯ	กฎกระทรวง กำหนดรายละเอียด โรงพยาบาล /แบบตรวจ มส.2ก หรือ มส.2 ข
3	นำเรื่องเสนอ คณะกรรมการกักกันกรองฯ(ถ้ามี) ประชุมพิจารณา พร้อมทั้ง ตรวจสอบสถานที่โรงพยาบาล	15 วัน	นำเรื่องเสนอคณะกรรมการกักกันกรองฯ(ถ้ามี) พิจารณา/แบบแปลนการจัดที่นั่งทางเดิน/ระบบความ ปลอดภัย/เส้นทางหนีไฟ/ตรวจสอบสถานที่โรงพยาบาล	กลุ่มงานฯ	กฎกระทรวงกำหนด รายละเอียดโรง มรสบพฯ /แบบตรวจ มส.2ก หรือ มส.2 ข

ลำดับ	ผังกระบวนการ	ระยะเวลา	รายละเอียดงาน	ผู้รับผิดชอบ	เอกสาร/มาตรฐาน/ ระเบียบ/กฎหมาย/ แบบฟอร์มที่เกี่ยวข้อง
4	นำเรื่องเสนอคณะกรรมการฯ เพื่อพิจารณา	15 วัน	นำความเห็นคณะทำงานกลั่นกรองฯที่ได้พิจารณา/ แบบแปลนการจัดที่นั่งทางเดิน/ระบบความปลอดภัย/ เส้นทางหนีไฟ/ตรวจสอบสถานที่โรงมหรสพ เสนอต่อ คณะกรรมการฯพิจารณาต่ออายุใบอนุญาตฯ	กลุ่มงานฯ	บันทึกข้อความ
5	แจ้งผู้ขอรับใบอนุญาตให้ส่งสำเนา กรมธรรม์ประกันภัย	30 วัน	แจ้งผู้ขอรับใบอนุญาตให้ส่งสำเนากรมธรรม์ ประกันภัยที่มีความคุ้มครองต่อชีวิต ร่างกาย และ ทรัพย์สินของบุคคลภายนอกโดยมีความคุ้มครอง ตามที่กฎหมายกำหนดซึ่งมีระยะเวลาการคุ้มครองไม่ น้อยกว่า 3 ปี	กลุ่มงานฯ	หนังสือสำนักงาน
6	ทำบันทึกถึงอธิบดี/ผู้ว่า เพื่อลงนามใน ใบอนุญาต	3 วัน	นำเสนออธิบดีเพื่อทราบมติของคณะกรรมการฯ และพิจารณาลงนามใบอนุญาต	กลุ่มงานฯ	บันทึกข้อความ
7	ออกใบอนุญาตประกอบกิจการ โรงมหรสพ	1 วัน	แจ้งให้ผู้ขอรับใบอนุญาตมารับใบอนุญาตฯ	กลุ่มงานฯ	หนังสือสำนักงาน

## 7. มาตรฐานงาน

ในการปฏิบัติงานต่ออายุใบอนุญาตให้ใช้อาคารเพื่อประกอบกิจการโรงแรมหรือที่พักมีขั้นตอนการปฏิบัติงานที่ยุ่งยากซับซ้อนและต้องใช้ความชำนาญเป็นอย่างสูง ดังนั้นจึงต้องกำหนดให้การปฏิบัติงานให้เป็นมาตรฐานเดียวกัน เพื่อป้องกันความผิดพลาดที่เกิดจากการทำงาน รวมทั้งเป็นการเพิ่มประสิทธิภาพจึงได้จัดทำข้อกำหนดในการปฏิบัติงานในด้านระยะเวลาและคุณภาพดังนี้

### 1. มาตรฐานระยะเวลา

ระยะเวลาในการปฏิบัติงานให้แล้วเสร็จตามกฎหมายกำหนดให้ใช้ระยะเวลาไม่มากกว่า 135 วัน แต่กลุ่มงานควบคุมโรงแรมหรือที่พัก สำนักควบคุมและตรวจสอบอาคารได้กำหนดเวลาการให้บริการงานต่ออายุใบอนุญาตให้ใช้อาคารเพื่อประกอบกิจการโรงแรมหรือที่พักดำเนินการให้แล้วเสร็จภายใน 95 วัน

### 2. มาตรฐานในเชิงคุณภาพ

การดำเนินการต่ออายุใบอนุญาตให้ใช้อาคารเพื่อประกอบกิจการโรงแรมหรือที่พักตามขั้นตอนการปฏิบัติงานข้างต้นจะต้องดำเนินการด้วยความละเอียดรอบคอบ ตรวจสอบเอกสาร ตรวจสอบแบบแปลน แผนผัง ในการต่ออายุใบอนุญาตอย่างละเอียดตามขั้นตอนและวิธีการต่ออายุใบอนุญาตให้ใช้อาคารเพื่อประกอบกิจการโรงแรมหรือที่พัก

## 8. ระบบติดตามประเมินผล

ลำดับ	วิธีปฏิบัติ	ผู้รับผิดชอบ	ผู้รับเอกสาร/ เอกสารที่เกี่ยวข้อง	กำหนดเวลา
1.	ให้รายงานเป็นลายลักษณ์อักษรให้ทราบ	เจ้าหน้าที่ในกลุ่มงานฯ	หัวหน้ากลุ่มงานฯ	1.โดยเร็วหากพบปัญหาในการปฏิบัติงานคู่มือ 2.ทุกเดือน 3.ทุก 3 เดือน 4.ทุก 6 เดือน
2.	ให้มีการติดตามประเมินผล (Evaluation) ปัญหาและอุปสรรคที่เกิดขึ้นจากการปฏิบัติงานตามคู่มือ การปฏิบัติงาน ตรวจสอบและออกใบอนุญาตโรงมหรสพ (ต่ออายุใบอนุญาต)	วิศวกรโยชานาญการของกลุ่มงานควบคุมโรงมหรสพ	หัวหน้ากลุ่มงานฯ	เดือนละ 1 ครั้ง
3.	ให้นำผลการประเมินจากที่ประชุมไปดำเนินการแก้ไขปรับปรุงต่อไป	หัวหน้ากลุ่มงานฯ	ผู้บริหาร	30 วัน หลังจากการประชุม

## 9. เอกสารอ้างอิง (Reference Document)

- พระราชบัญญัติควบคุมอาคาร (ฉบับที่ 3) พ.ศ. 2543
- กฎกระทรวงว่าด้วยการอนุญาตให้ใช้อาคารเพื่อประกอบกิจการโรงแรมหรสพ และอัตราค่าธรรมเนียมสำหรับการอนุญาตให้ใช้อาคารเพื่อประกอบกิจการโรงแรมหรสพ พ.ศ. 2550
  - คู่มือปฏิบัติการควบคุมโรงแรมหรสพ
- กฎกระทรวงกำหนดสิ่งอำนวยความสะดวกในอาคารสำหรับผู้พิการ หรือทุพพลภาพ และคนชรา พ.ศ. 2548

## 10. แบบฟอร์มที่ใช้ ( Form )

- 10.1 คำขอรับอายุใบอนุญาต (ขม. 1)
- 10.2 คำขอต่ออายุใบอนุญาต (ขม. 2)
- 10.3 บันทึกการตรวจ (มข. 2ก)
- 10.4 บันทึกการตรวจ (มข. 2ข)



พระราชบัญญัติ  
ควบคุมอาคาร (ฉบับที่ ๓)  
พ.ศ. ๒๕๕๓

ภูมิพลอดุลยเดช ป.ร.

ให้ไว้ ณ วันที่ ๕ พฤษภาคม พ.ศ. ๒๕๕๓  
เป็นปีที่ ๕๕ ในรัชกาลปัจจุบัน

พระบาทสมเด็จพระปรมินทรมหาภูมิพลอดุลยเดช มีพระบรมราชโองการโปรดเกล้าฯ ให้  
ประกาศว่า

โดยที่เป็นการสมควรแก้ไขเพิ่มเติมกฎหมายว่าด้วยการควบคุมอาคาร

พระราชบัญญัตินี้มีบทบัญญัติบางประการเกี่ยวกับการจำกัดสิทธิและเสรีภาพของบุคคล ซึ่งมาตรา ๒๕  
ประกอบกับมาตรา ๓๑ มาตรา ๓๕ มาตรา ๔๘ และมาตรา ๕๐ ของรัฐธรรมนูญแห่งราชอาณาจักรไทย  
บัญญัติให้กระทำได้โดยอาศัยอำนาจตามบทบัญญัติแห่งกฎหมาย

จึงทรงพระกรุณาโปรดเกล้าฯ ให้ตราพระราชบัญญัติขึ้นไว้โดยคำแนะนำและยินยอมของรัฐสภา  
ดังต่อไปนี้

มาตรา ๑ พระราชบัญญัตินี้เรียกว่า “พระราชบัญญัติควบคุมอาคาร (ฉบับที่ ๓) พ.ศ. ๒๕๕๓”

มาตรา ๒ พระราชบัญญัตินี้ให้ใช้บังคับเมื่อพ้นกำหนดหนึ่งร้อยแปดสิบวันนับแต่วันประกาศ  
ในราชกิจจานุเบกษาเป็นต้นไป

มาตรา ๓ ให้ยกเลิกพระราชบัญญัติป้องกันภัยอันตรายอันเกิดแต่การเล่นมหรสพ พระพุทธศักราช  
๒๔๖๔

มาตรา ๔ ให้เพิ่มความต่อไปนี้เป็นวรรคสองและวรรคสาม ของมาตรา ๒ แห่งพระราชบัญญัติ  
ควบคุมอาคาร พ.ศ. ๒๕๒๒

“สำหรับเขตท้องที่ที่ได้มีการประกาศให้ใช้บังคับผังเมืองรวมตามกฎหมายว่าด้วยการผังเมือง หรือเขตท้องที่ที่ได้เคยมีการประกาศดังกล่าว ให้ใช้พระราชบัญญัตินี้บังคับตามเขตของผังเมืองรวมนั้น โดยไม่ต้องตราเป็นพระราชกฤษฎีกา

สำหรับอาคารสูง อาคารขนาดใหญ่พิเศษ อาคารชุมนุมคนและโรงแรมสรรพ ให้ใช้บทบัญญัติ แห่งพระราชบัญญัตินี้บังคับไม่ว่าท้องที่ที่อาคารนั้นตั้งอยู่จะได้มีพระราชกฤษฎีกาให้ใช้บังคับพระราช บัญญัตินี้หรือไม่ก็ตาม”

มาตรา ๕ ให้เพิ่มบทนิยามคำว่า “อาคารสูง” คำว่า “อาคารขนาดใหญ่พิเศษ” คำว่า “อาคาร ชุมนุมคน” และคำว่า “โรงแรมสรรพ” ระหว่างบทนิยามคำว่า “อาคาร” กับบทนิยามคำว่า “ที่สาธารณะ” ในมาตรา ๔ แห่งพระราชบัญญัติควบคุมอาคาร พ.ศ. ๒๕๒๒

“อาคารสูง” หมายความว่า อาคารที่บุคคลอาจเข้าอยู่หรือเข้าใช้สอยได้ที่มีความสูงตั้งแต่ ยี่สิบสามเมตรขึ้นไป การวัดความสูงของอาคารให้วัดจากระดับพื้นดินที่ก่อสร้างถึงพื้นดาดฟ้า สำหรับ อาคารทรงจั่วหรือปั้นหยาให้วัดจากระดับพื้นดินที่ก่อสร้างถึงยอดผนังของชั้นสูงสุด

“อาคารขนาดใหญ่พิเศษ” หมายความว่า อาคารที่ก่อสร้างขึ้นเพื่อใช้พื้นที่อาคารหรือส่วนใด ของอาคารเป็นที่อยู่อาศัยหรือประกอบกิจการประเภทเดียวหรือหลายประเภท โดยมีพื้นที่รวมกันทุกชั้น ในหลังเดียวกันตั้งแต่หนึ่งหมื่นตารางเมตรขึ้นไป

“อาคารชุมนุมคน” หมายความว่า อาคารหรือส่วนใดของอาคารที่บุคคลอาจเข้าไปภายใน เพื่อประโยชน์ในการชุมนุมคนที่มีพื้นที่ตั้งแต่หนึ่งพันตารางเมตรขึ้นไป หรือชุมนุมคนได้ตั้งแต่ห้าร้อยคน ขึ้นไป

“โรงแรมสรรพ” หมายความว่า อาคารหรือส่วนใดของอาคารที่ใช้เป็นสถานที่สำหรับฉายภาพยนตร์ แสดงละคร แสดงดนตรี หรือการแสดงรื่นเริงอื่นใด และมีวัตถุประสงค์เพื่อเปิดให้สาธารณชนเข้าชม การแสดงนั้นเป็นปกติธุระ โดยจะมีค่าตอบแทนหรือไม่ก็ตาม”

มาตรา ๖ ให้เพิ่มบทนิยามคำว่า “ผู้ครอบครองอาคาร” และคำว่า “ผู้ตรวจสอบ” ระหว่าง บทนิยามคำว่า “ผู้ดำเนินการ” กับบทนิยามคำว่า “นายตรวจ” ในมาตรา ๔ แห่งพระราชบัญญัติ ควบคุมอาคาร พ.ศ. ๒๕๒๒

“ผู้ครอบครองอาคาร” หมายความว่า รวมถึง ผู้จัดการของนิติบุคคลอาคารชุดสำหรับทรัพย์สิน ส่วนกลางตามกฎหมายว่าด้วยอาคารชุดด้วย

“ผู้ตรวจสอบ” หมายความว่า ผู้ซึ่งได้รับใบอนุญาตประกอบวิชาชีพวิศวกรรมควบคุม หรือ ผู้ซึ่งได้รับใบอนุญาตประกอบวิชาชีพสถาปัตยกรรมควบคุมตามกฎหมายว่าด้วยการนั้น แล้วแต่กรณี ซึ่งได้ขึ้นทะเบียนไว้ตามพระราชบัญญัตินี้”

มาตรา ๗ ให้ยกเลิกความในบทนิยามคำว่า “นายช่าง” และ “เจ้าพนักงานท้องถิ่น” ในมาตรา ๔ แห่งพระราชบัญญัติควบคุมอาคาร พ.ศ. ๒๕๒๒ และให้ใช้ความต่อไปนี้แทน

“นายช่าง” หมายความว่า ข้าราชการหรือพนักงานของราชการส่วนท้องถิ่น ซึ่งเจ้าพนักงานท้องถิ่นแต่งตั้งให้เป็นนายช่าง หรือวิศวกรหรือสถาปนิกซึ่งอธิบดีกรมโยธาธิการแต่งตั้งให้เป็นนายช่าง “เจ้าพนักงานท้องถิ่น” หมายความว่า

- (๑) นายกเทศมนตรี สำหรับในเขตเทศบาล
- (๒) นายกองค้การบริหารส่วนจังหวัด สำหรับในเขตองค์การบริหารส่วนจังหวัด
- (๓) ประธานกรรมการบริหารองค์การบริหารส่วนตำบล สำหรับในเขตองค์การบริหารส่วนตำบล
- (๔) ผู้ว่าราชการกรุงเทพมหานคร สำหรับในเขตกรุงเทพมหานคร
- (๕) นายกเมืองพัทยา สำหรับในเขตเมืองพัทยา
- (๖) ผู้บริหารท้องถิ่นขององค์กรปกครองส่วนท้องถิ่นอื่นที่รัฐมนตรีประกาศกำหนด สำหรับในเขตองค์กรปกครองส่วนท้องถิ่นนั้น”

มาตรา ๘ ให้ยกเลิกความในมาตรา ๘ แห่งพระราชบัญญัติควบคุมอาคาร พ.ศ. ๒๕๒๒ และให้ใช้ความต่อไปนี้แทน

“มาตรา ๘ เพื่อประโยชน์แห่งความมั่นคงแข็งแรง ความปลอดภัย การป้องกันอัคคีภัย การสาธารณสุข การรักษาคุณภาพสิ่งแวดล้อม การผังเมือง การสถาปัตยกรรม และการอำนวยความสะดวกแก่การจราจร ตลอดจนการอื่นที่จำเป็นเพื่อปฏิบัติตามพระราชบัญญัตินี้ ให้รัฐมนตรีโดยคำแนะนำของคณะกรรมการควบคุมอาคารมีอำนาจออกกฎกระทรวงกำหนด

- (๑) ประเภท ลักษณะ แบบ รูปทรง สัดส่วน ขนาด เนื้อที่ และที่ตั้งของอาคาร
- (๒) การรับน้ำหนัก ความต้านทาน ความคงทน ตลอดจนลักษณะและคุณสมบัติของวัสดุที่ใช้
- (๓) การรับน้ำหนัก ความต้านทาน ความคงทนของอาคาร และพื้นดินที่รองรับอาคาร
- (๔) แบบและวิธีการเกี่ยวกับการติดตั้งระบบประปา ก๊าซ ไฟฟ้า เครื่องกล ความปลอดภัยเกี่ยวกับอัคคีภัยหรือภัยพิบัติอย่างอื่น และการป้องกันอันตรายเมื่อมีเหตุฉุกเฉินวุ่นวาย
- (๕) แบบ และจำนวนของห้องน้ำและห้องส้วม
- (๖) ระบบการจัดการเกี่ยวกับสภาพแวดล้อมของอาคาร เช่น ระบบการจัดแสงสว่าง การระบายอากาศ การปรับอากาศ การฟอกอากาศ การระบายน้ำ การบำบัดน้ำเสีย และการกำจัดขยะมูลฝอยและสิ่งปฏิกูล
- (๗) ลักษณะ ระดับ ความสูง เนื้อที่ของที่ว่างภายนอกอาคาร หรือแนวอาคาร

(๘) ระยะหรือระดับระหว่างอาคารกับอาคารหรือเขตที่ดินของผู้อื่น หรือระหว่างอาคารกับถนน ตรอก ซอย ทางเท้า ทาง หรือที่สาธารณะ

(๙) พื้นที่หรือสิ่งที่สร้างขึ้นเพื่อใช้เป็นที่จอดรถ ที่กั๊บลร และทางเข้าออกของรถสำหรับ อาคารบางชนิดหรือบางประเภท ตลอดจนลักษณะและขนาดของพื้นที่หรือสิ่งที่สร้างขึ้นดังกล่าว

(๑๐) บริเวณห้ามก่อสร้าง ดัดแปลง รื้อถอน เคลื่อนย้าย และใช้หรือเปลี่ยนการใช้อาคาร ชนิดใดหรือประเภทใด

(๑๑) หลักเกณฑ์ วิธีการ และเงื่อนไขในการก่อสร้าง ดัดแปลง รื้อถอน เคลื่อนย้าย ใช้หรือ เปลี่ยนการใช้อาคาร

(๑๒) หลักเกณฑ์ วิธีการ และเงื่อนไขในการขออนุญาต การอนุญาต การต่ออายุใบอนุญาต การโอนใบอนุญาต การออกใบรับรอง และการออกใบแทนตามพระราชบัญญัตินี้

(๑๓) หน้าที่และความรับผิดชอบของผู้ออกแบบ ผู้ควบคุมงาน ผู้ดำเนินการผู้ครอบครองอาคาร และเจ้าของอาคาร

(๑๔) คุณสมบัติเฉพาะและลักษณะต้องห้ามของผู้ตรวจสอบ ตลอดจนหลักเกณฑ์ วิธีการ และเงื่อนไขในการขอขึ้นทะเบียนและการเพิกถอนการขึ้นทะเบียนเป็นผู้ตรวจสอบ

(๑๕) หลักเกณฑ์ วิธีการ และเงื่อนไขในการตรวจสอบอาคาร ติดตั้งและตรวจสอบอุปกรณ์ ประกอบของอาคาร

(๑๖) ชนิดหรือประเภทของอาคารที่เจ้าของอาคารหรือผู้ครอบครองอาคารหรือผู้ดำเนินการ ต้องทำการประกันภัยความรับผิดชอบตามกฎหมายต่อชีวิต ร่างกาย และทรัพย์สินของบุคคลภายนอก”

มาตรา ๘ ให้เพิ่มความต่อไปนี้เป็นมาตรา ๘ ทวิ แห่งพระราชบัญญัติควบคุมอาคาร พ.ศ. ๒๕๒๒

“มาตรา ๘ ทวิ เพื่อประโยชน์แห่งความปลอดภัยของประชาชน ให้รัฐมนตรีโดยคำแนะนำ ของคณะกรรมการควบคุมอาคารมีอำนาจออกกฎกระทรวงกำหนดประเภทหรือลักษณะของสิ่งที่สร้างขึ้น เพื่อใช้ในการขนส่งบุคคลในบริเวณใดในลักษณะกระเช้าไฟฟ้าหรือสิ่งอื่นใดที่สร้างขึ้นโดยมีวัตถุประสงค์ อย่างเดียวกัน หรือออกกฎกระทรวงกำหนดประเภทหรือลักษณะของสิ่งที่สร้างขึ้นเพื่อใช้เป็นเครื่องเล่น ในสวนสนุกหรือในสถานที่อื่นใดเพื่อประโยชน์ในลักษณะเดียวกันเป็นอาคารตามพระราชบัญญัตินี้

กฎกระทรวงตามวรรคหนึ่งต้องกำหนดหลักเกณฑ์ วิธีการ และเงื่อนไขในการก่อสร้าง การอนุญาต ให้ใช้ การตรวจสอบ มาตรฐานการรับน้ำหนัก ความปลอดภัย และคุณสมบัติของวัสดุหรืออุปกรณ์ ที่จำเป็นเกี่ยวกับสิ่งนั้น ทั้งนี้ ตามความเหมาะสมของสิ่งที่สร้างขึ้นแต่ละประเภทหรือแต่ละลักษณะ โดยอาจกำหนดให้แตกต่างจากบทบัญญัติของพระราชบัญญัตินี้ได้”

มาตรา ๑๐ ให้ยกเลิกความใน (๓) และ (๔) ของมาตรา ๑๘ แห่งพระราชบัญญัติควบคุมอาคาร พ.ศ. ๒๕๒๒ ซึ่งแก้ไขเพิ่มเติมโดยพระราชบัญญัติควบคุมอาคาร (ฉบับที่ ๒) พ.ศ. ๒๕๓๕ และให้ใช้ความต่อไปนี้แทน

“(๓) ให้คำปรึกษาแนะนำแก่เจ้าพนักงานท้องถิ่นหรือส่วนราชการในการปฏิบัติการตามพระราชบัญญัตินี้

(๔) กำกับดูแลและตรวจสอบการปฏิบัติงานของเจ้าพนักงานท้องถิ่นและผู้ซึ่งมีหน้าที่ปฏิบัติการตามพระราชบัญญัตินี้”

มาตรา ๑๑ ให้เพิ่มความต่อไปนี้เป็น (๕) และ (๖) ของมาตรา ๑๘ แห่งพระราชบัญญัติควบคุมอาคาร พ.ศ. ๒๕๒๒ ซึ่งแก้ไขเพิ่มเติมโดยพระราชบัญญัติควบคุมอาคาร (ฉบับที่ ๒) พ.ศ. ๒๕๓๕

“(๕) รับขึ้นทะเบียนและเพิกถอนการขึ้นทะเบียนเป็นผู้ตรวจสอบ

(๖) ปฏิบัติการอื่นตามที่บัญญัติไว้ในพระราชบัญญัตินี้”

มาตรา ๑๒ ให้ยกเลิกความในมาตรา ๒๐ แห่งพระราชบัญญัติควบคุมอาคาร พ.ศ. ๒๕๒๒ และให้ใช้ความต่อไปนี้แทน

“มาตรา ๒๐ ให้จัดตั้งสำนักงานคณะกรรมการควบคุมอาคารขึ้นในกรมโยธาธิการ มีหน้าที่ดังนี้

(๑) ปฏิบัติงานธุรการและงานวิชาการให้แก่คณะกรรมการควบคุมอาคาร

(๒) ปฏิบัติงานธุรการ ตรวจสอบข้อเท็จจริง และเสนอความเห็นแก่คณะกรรมการพิจารณาอุทธรณ์

(๓) ประสานงานและให้ความช่วยเหลือแก่ราชการส่วนท้องถิ่น ส่วนราชการ หน่วยงานของรัฐ ในการปฏิบัติหน้าที่ตามพระราชบัญญัตินี้ ตลอดจนให้คำแนะนำแก่ภาคเอกชน

(๔) ปฏิบัติงานตามที่คณะกรรมการควบคุมอาคารมอบหมาย”

มาตรา ๑๓ ให้เพิ่มความต่อไปนี้เป็นมาตรา ๒๑ ทวิ แห่งพระราชบัญญัติควบคุมอาคาร พ.ศ. ๒๕๒๒

“มาตรา ๒๑ ทวิ การก่อสร้าง ดัดแปลง หรือเคลื่อนย้ายอาคารชนิดหรือประเภทที่กฎกระทรวงกำหนดให้มีการตรวจสอบงานออกแบบและคำนวณส่วนต่างๆ ของโครงสร้างอาคาร ผู้ขอรับใบอนุญาต หรือผู้จ้างตามมาตรา ๓๕ ทวิ ต้องจัดให้มีการตรวจสอบงานออกแบบและคำนวณดังกล่าวตามหลักเกณฑ์วิธีการ และเงื่อนไขที่กำหนดในกฎกระทรวง”

มาตรา ๑๕ ให้ยกเลิกความในมาตรา ๒๘ แห่งพระราชบัญญัติควบคุมอาคาร พ.ศ. ๒๕๒๒ ซึ่งแก้ไขเพิ่มเติมโดยพระราชบัญญัติควบคุมอาคาร (ฉบับที่ ๒) พ.ศ. ๒๕๓๕ และให้ใช้ความต่อไปนี้แทน

“มาตรา ๒๘ ในกรณีที่แบบแปลน รายการประกอบแบบแปลน และรายการคำนวณที่ได้ยื่นมา พร้อมกับคำขอรับใบอนุญาตกระทำโดยผู้ที่ได้รับใบอนุญาตให้เป็นผู้ประกอบวิชาชีพวิศวกรรมควบคุม ตามกฎหมายว่าด้วยวิศวกร ให้เจ้าพนักงานท้องถิ่นตรวจพิจารณาแต่เฉพาะในส่วนที่ไม่เกี่ยวกับรายการคำนวณ”

มาตรา ๑๕ ให้เพิ่มความต่อไปนี้เป็นมาตรา ๒๘ ทวิ แห่งพระราชบัญญัติควบคุมอาคาร พ.ศ. ๒๕๒๒

“มาตรา ๒๘ ทวิ ในกรณีที่แบบแปลน รายการประกอบแบบแปลน และรายละเอียดด้านสถาปัตยกรรมของอาคารซึ่งไม่เป็นอาคารประเภทควบคุมการใช้ที่ได้ยื่นมาพร้อมกับคำขอรับใบอนุญาตกระทำโดยผู้ที่ได้รับใบอนุญาตให้เป็นผู้ประกอบวิชาชีพสถาปัตยกรรมควบคุมตามกฎหมายว่าด้วยสถาปนิก ให้เจ้าพนักงานท้องถิ่นตรวจพิจารณาแต่เฉพาะในส่วนที่ไม่เกี่ยวกับรายละเอียดด้านสถาปัตยกรรมส่วนภายในอาคาร เว้นแต่ทางหนีไฟและบันไดหนีไฟ”

มาตรา ๑๖ ให้ยกเลิกความใน (๑) ของมาตรา ๓๒ แห่งพระราชบัญญัติควบคุมอาคาร พ.ศ. ๒๕๒๒ ซึ่งแก้ไขเพิ่มเติมโดยพระราชบัญญัติควบคุมอาคาร (ฉบับที่ ๒) พ.ศ. ๒๕๓๕ และให้ใช้ความต่อไปนี้แทน

“(๑) อาคารสำหรับใช้เป็นคลังสินค้า โรงแรม อาคารชุด หรือสถานพยาบาล”

มาตรา ๑๗ ให้เพิ่มความต่อไปนี้เป็นมาตรา ๓๒ ทวิ แห่งพระราชบัญญัติควบคุมอาคาร พ.ศ. ๒๕๒๒

“มาตรา ๓๒ ทวิ เจ้าของอาคาร ดังต่อไปนี้

- (๑) อาคารสูง อาคารขนาดใหญ่พิเศษ
- (๒) อาคารชุมนุมคน
- (๓) อาคารตามที่กำหนดในกฎกระทรวง

ต้องจัดให้มีผู้ตรวจสอบด้านวิศวกรรมหรือผู้ตรวจสอบด้านสถาปัตยกรรม แล้วแต่กรณี ทำการตรวจสอบสภาพอาคาร โครงสร้างของตัวอาคาร อุปกรณ์ประกอบต่างๆ เกี่ยวกับระบบไฟฟ้า และการจัดแสงสว่าง ระบบการเตือน การป้องกันและการระงับอัคคีภัย การป้องกันอันตรายเมื่อมีเหตุฉุกเฉิน วนวาย ระบบระบายอากาศ ระบบระบายน้ำ ระบบบำบัดน้ำเสีย ระบบเครื่องกล หรือระบบอื่นๆ ของอาคารที่จำเป็นต่อการป้องกันอันตรายต่างๆ ที่มีผลต่อสุขภาพ ชีวิต ร่างกาย หรือทรัพย์สิน แล้วรายงานผลการตรวจสอบต่อเจ้าพนักงานท้องถิ่น ทั้งนี้ ตามหลักเกณฑ์ วิธีการ และเงื่อนไขที่กำหนดในกฎกระทรวง

ให้เจ้าพนักงานท้องถิ่นพิจารณาผลการตรวจสอบสภาพอาคารตามวรรคหนึ่งโดยมิชักช้า เพื่อพิจารณาออกใบรับรองการตรวจสอบสภาพอาคารหรือดำเนินการตามมาตรา ๔๖ หรือมาตรา ๔๖ ทวิ แล้วแต่กรณี ต่อไป”

มาตรา ๑๘ ให้ยกเลิกความในมาตรา ๓๗ แห่งพระราชบัญญัติควบคุมอาคาร พ.ศ. ๒๕๒๒ ซึ่งแก้ไขเพิ่มเติมโดยพระราชบัญญัติควบคุมอาคาร (ฉบับที่ ๒) พ.ศ. ๒๕๓๕ และให้ใช้ความต่อไปนี้แทน

“มาตรา ๓๗ ในกรณีที่ผู้ได้รับใบอนุญาตตามมาตรา ๒๑ มาตรา ๒๒ หรือมาตรา ๓๓ ตาย ทายาทหรือผู้จัดการมรดกของบุคคลดังกล่าวซึ่งประสงค์จะทำการก่อสร้าง ดัดแปลง รื้อถอน เคลื่อนย้าย ใช้หรือเปลี่ยนการใช้อาคารนั้นต่อไป ต้องมีหนังสือแจ้งให้เจ้าพนักงานท้องถิ่นทราบภายในเก้าสิบวัน นับแต่วันที่ผู้ได้รับใบอนุญาตตาย ในกรณีเช่นว่านี้ให้ถือว่าทายาทหรือผู้จัดการมรดกดังกล่าวเป็นผู้ได้รับ ใบอนุญาตนั้นแทน”

มาตรา ๑๘ ให้เพิ่มความต่อไปนี้เป็นหมวด ๓ ทวิ การอนุญาตให้ใช้อาคารเพื่อประกอบกิจการเกี่ยวกับโรงมหรสพ มาตรา ๓๕ จัตวา มาตรา ๓๕ เบญจ และมาตรา ๓๕ ฉ แห่งพระราชบัญญัติ ควบคุมอาคาร พ.ศ. ๒๕๒๒

#### “หมวด ๓ ทวิ

#### การอนุญาตให้ใช้อาคารเพื่อประกอบกิจการเกี่ยวกับโรงมหรสพ

มาตรา ๓๕ จัตวา การก่อสร้าง ดัดแปลง เคลื่อนย้าย รื้อถอน หรือตรวจสอบอาคารที่ใช้ เพื่อประกอบกิจการโรงมหรสพ ต้องดำเนินการให้เป็นไปตามบทบัญญัติแห่งพระราชบัญญัตินี้ด้วย

มาตรา ๓๕ เบญจ ห้ามมิให้เจ้าของอาคารหรือผู้ครอบครองอาคารใช้หรือยินยอมให้ผู้ใด ใช้อาคารหรือส่วนใดของอาคารเป็นโรงมหรสพ เว้นแต่จะได้รับใบอนุญาตให้ใช้อาคารเพื่อประกอบกิจการ โรงมหรสพจากคณะกรรมการที่มีอำนาจพิจารณาตามวรรคสอง แล้วแต่กรณี

ให้มีคณะกรรมการพิจารณาการประกอบกิจการโรงมหรสพมีอำนาจพิจารณาออกใบอนุญาต เพิกถอนใบอนุญาต ต่ออายุใบอนุญาต โอนใบอนุญาต และออกใบแทนใบอนุญาตเพื่อประกอบกิจการ โรงมหรสพ ดังต่อไปนี้

(๑) ในเขตกรุงเทพมหานคร ประกอบด้วยอธิบดีกรมโยธาธิการเป็นประธานกรรมการ ผู้แทน กรุงเทพมหานคร ผู้แทนกรมอนามัย กระทรวงสาธารณสุข ผู้แทนสำนักงานตำรวจแห่งชาติเป็นกรรมการ และให้ผู้อำนวยการกองควบคุมการก่อสร้าง กรมโยธาธิการเป็นกรรมการและเลขานุการ

(๒) ในเขตจังหวัดอื่น ประกอบด้วยผู้ว่าราชการจังหวัดเป็นประธานกรรมการ เจ้าพนักงานท้องถิ่นแห่งท้องที่ที่เกี่ยวข้อง สาธารณสุขจังหวัด หัวหน้าตำรวจภูธรจังหวัดเป็นกรรมการ และให้โยธาธิการจังหวัดเป็นกรรมการและเลขานุการ

ในการวินิจฉัยชี้ขาดของที่ประชุมให้ถือเสียงข้างมาก และให้ประธานคณะกรรมการพิจารณาการประกอบกิจการโรงมหรสพตามวรรคสองแล้วแต่กรณีเป็นผู้มีอำนาจลงนามออกใบอนุญาต เพิกถอนใบอนุญาต ต่ออายุใบอนุญาต โอนใบอนุญาต และออกใบแทนใบอนุญาตตามวรรคสอง

ประเภทของโรงมหรสพ ระบบความปลอดภัยและการป้องกันอันตรายอันอาจเกิดขึ้นกับคนดู และจำนวนและระยะห่างของสิ่งของหรือส่วนต่างๆ ภายในและภายนอกอาคารที่ใช้เป็นโรงมหรสพ เช่น ห้องฉาย ทางเข้าออก ประตู ที่นั่งคนดู ทางเดิน เป็นต้น ให้เป็นไปตามที่กำหนดในกฎกระทรวง

มาตรา ๓๕ ฉ ใบอนุญาตให้ใช้อาคารเพื่อประกอบกิจการโรงมหรสพให้มีอายุสองปี โดยให้ใช้ได้จนถึงวันที่ ๓๑ ธันวาคม ของปีที่สองนับแต่ปีที่ออกใบอนุญาต

หลักเกณฑ์ วิธีการ และเงื่อนไขในการขออนุญาต การอนุญาต การต่ออายุใบอนุญาต การโอนใบอนุญาต และการออกใบแทนใบอนุญาตสำหรับโรงมหรสพ ให้เป็นไปตามที่กำหนดในกฎกระทรวง

เจ้าของอาคารหรือผู้ครอบครองอาคารผู้ใดประสงค์จะขอต่ออายุใบอนุญาตให้ใช้อาคารเพื่อประกอบกิจการโรงมหรสพ ให้ยื่นคำขอต่ออายุใบอนุญาตก่อนใบอนุญาตเดิมสิ้นอายุ และเมื่อได้ยื่นคำขอดังกล่าวแล้ว ให้ประกอบกิจการต่อไปได้จนกว่าผู้มีอำนาจอนุญาตตามมาตรา ๓๕ เบญจ จะมีคำสั่งไม่อนุญาต”

มาตรา ๒๐ ให้เพิ่มความต่อไปนี้เป็นมาตรา ๔๖ ทวิ แห่งพระราชบัญญัติควบคุมอาคาร พ.ศ. ๒๕๒๒

“มาตรา ๔๖ ทวิ ในกรณีที่อุปกรณ์ประกอบต่างๆ เกี่ยวกับระบบไฟฟ้าและการจัดแสงสว่าง ระบบการเตือน การป้องกันและการระงับอัคคีภัย การป้องกันอันตรายเมื่อมีเหตุฉุกเฉินวุ่นวาย ระบบระบายอากาศ ระบบระบายน้ำ ระบบบำบัดน้ำเสีย ระบบเครื่องกล หรือระบบอื่นๆ ของอาคารตามมาตรา ๓๒ ทวิ มีสภาพหรือมีการใช้ที่อาจเป็นอันตรายต่อสุขภาพ ชีวิต ร่างกาย หรือทรัพย์สิน หรืออาจไม่ปลอดภัยจากอัคคีภัย หรือก่อให้เกิดเหตุรำคาญหรือกระทบกระเทือนต่อการรักษาคุณภาพสิ่งแวดล้อม ให้เจ้าพนักงานท้องถิ่นมีอำนาจดังนี้

(๑) มีคำสั่งห้ามมิให้เจ้าของอาคารหรือผู้ครอบครองอาคาร ใช้หรือยินยอมให้บุคคลใดใช้อุปกรณ์ประกอบต่างๆ และจัดให้มีเครื่องหมายแสดงการห้ามนั้นไว้ที่อุปกรณ์ หรือบริเวณที่เปิดเผยและเห็นได้ง่าย ที่อยู่ใกล้กับอุปกรณ์นั้น

(๒) มีคำสั่งให้เจ้าของอาคารดำเนินการแก้ไขอุปกรณ์ประกอบต่าง ๆ นั้น ให้อยู่ในสภาพที่ปลอดภัย หรือสามารถใช้งานได้ภายในระยะเวลาที่กำหนด แต่ต้องไม่น้อยกว่าสามสิบวัน ในกรณีมีเหตุอันสมควร เจ้าพนักงานท้องถิ่นจะขยายระยะเวลาดังกล่าวออกไปอีกก็ได้

ในกรณีที่ไม่มีกรปฏิบัติตามคำสั่งของเจ้าพนักงานท้องถิ่นตามวรรคหนึ่ง และหากอุปกรณ์ดังกล่าว มีผลทำให้อาคารนั้นมีสภาพหรือการใช้ที่อาจเป็นอันตรายอย่างร้ายแรงต่อสุขภาพ ชีวิต ร่างกาย หรือ ทรัพย์สิน ให้เจ้าพนักงานท้องถิ่นสั่งห้ามใช้อาคารนั้นทั้งหมดหรือบางส่วนไว้ก่อนก็ได้ และต้องจัดให้มี เครื่องหมายแสดงการห้ามนั้นไว้ในที่เปิดเผยและเห็นได้ง่าย ณ บริเวณอาคารหรือบริเวณดังกล่าว”

มาตรา ๒๑ ให้ยกเลิกความในมาตรา ๔๘ แห่งพระราชบัญญัติควบคุมอาคาร พ.ศ. ๒๕๒๒ และให้ใช้ความต่อไปนี้แทน

“มาตรา ๔๘ ให้เจ้าพนักงานท้องถิ่นมีอำนาจแต่งตั้งข้าราชการหรือพนักงานส่วนท้องถิ่นซึ่งมีความรู้หรือคุณวุฒิตามที่กำหนดในกฎกระทรวงให้เป็นนายตรวจหรือนายช่างได้

ในกรณีที่มีความจำเป็นหรือได้รับการร้องขอจากเจ้าพนักงานท้องถิ่น อธิบดีกรมโยธาธิการ มีอำนาจแต่งตั้งวิศวกรหรือสถาปนิกเป็นนายช่างได้ตามหลักเกณฑ์ที่กำหนดในกฎกระทรวง”

มาตรา ๒๒ ให้ยกเลิกความในมาตรา ๔๘ ทวิ แห่งพระราชบัญญัติควบคุมอาคาร พ.ศ. ๒๕๒๒ ซึ่งแก้ไขเพิ่มเติมโดยพระราชบัญญัติควบคุมอาคาร (ฉบับที่ ๒) พ.ศ. ๒๕๓๕ และให้ใช้ความต่อไปนี้แทน

“มาตรา ๔๘ ทวิ ในกรณีที่มีการก่อสร้าง ดัดแปลง รื้อถอน หรือเคลื่อนย้ายอาคารโดยฝ่าฝืน บทบัญญัติแห่งพระราชบัญญัตินี้ กฎกระทรวงหรือข้อบัญญัติท้องถิ่นที่ออกตามพระราชบัญญัตินี้ และ เจ้าพนักงานท้องถิ่นได้ดำเนินการตามมาตรา ๔๐ มาตรา ๔๑ หรือมาตรา ๔๒ แล้วแต่กรณี แต่มิได้มีการปฏิบัติตามคำสั่งของเจ้าพนักงานท้องถิ่น และมีเหตุอันควรสงสัยว่าผู้รับผิดชอบงานออกแบบและ คำนวณอาคาร หรือผู้รับผิดชอบงานออกแบบอาคาร หรือผู้ควบคุมงาน อาจเป็นผู้กระทำหรือมีส่วนร่วม ในการกระทำความผิดดังกล่าว ให้เจ้าพนักงานท้องถิ่นแจ้งให้บุคคลเช่นว่านั้นทราบ และให้มีหนังสือแสดงหลักฐาน ภายในสามสิบวันนับแต่วันที่ได้รับแจ้ง เพื่อพิสูจน์ว่าเป็นการกระทำของผู้อื่น หากไม่สามารถพิสูจน์ได้ว่าเป็น การกระทำของผู้อื่น ให้เจ้าพนักงานท้องถิ่นดำเนินการแจ้งชื่อและการกระทำของบุคคลเช่นว่านั้น ให้คณะกรรมการควบคุมอาคารทราบและให้แจ้งสภาวิศวกรและสภาสถาปนิกทราบเพื่อพิจารณาดำเนินการ ตามกฎหมายว่าด้วยวิศวกรและกฎหมายว่าด้วยสถาปนิก”

มาตรา ๒๓ ให้ยกเลิกความใน (๒) ของมาตรา ๕๐ แห่งพระราชบัญญัติควบคุมอาคาร พ.ศ. ๒๕๒๒ ซึ่งแก้ไขเพิ่มเติมโดยพระราชบัญญัติควบคุมอาคาร (ฉบับที่ ๒) พ.ศ. ๒๕๓๕ และให้ใช้ ความต่อไปนี้แทน

“(๒) ในเขตเทศบาล เขตเมืองพัทยา หรือเขตราชการส่วนท้องถิ่นอื่นประกอบด้วย ผู้ว่าราชการจังหวัดเป็นประธานกรรมการ อัยการจังหวัดซึ่งเป็นหัวหน้าที่ทำการอัยการจังหวัด และบุคคลอื่นอีกไม่เกินหกคนซึ่งปลัดกระทรวงมหาดไทยเป็นผู้แต่งตั้ง ในจำนวนนี้ให้แต่งตั้งจากภาคเอกชนไม่น้อยกว่าสองคนเป็นกรรมการ และให้โยธาธิการจังหวัดเป็นกรรมการและเลขานุการ”

มาตรา ๒๕ ให้ยกเลิกความซึ่งเป็นชื่อของหมวด ๖ แห่งพระราชบัญญัติควบคุมอาคาร พ.ศ. ๒๕๒๒ และให้ใช้ความต่อไปนี้แทน

“หมวด ๖

นายช่าง นายตรวจ และผู้ตรวจสอบ”

มาตรา ๒๕ ให้เพิ่มความต่อไปนี้เป็นมาตรา ๕๕ ทวิ และมาตรา ๕๕ ตริ แห่งพระราชบัญญัติควบคุมอาคาร พ.ศ. ๒๕๒๒

“มาตรา ๕๕ ทวิ ห้ามมิให้ผู้ใดทำการตรวจสอบตามมาตรา ๓๒ ทวิ เว้นแต่ผู้นั้นเป็นผู้ตรวจสอบตามพระราชบัญญัตินี้

มาตรา ๕๕ ตริ ในกรณีที่ผู้ตรวจสอบทำการตรวจสอบอาคารตามมาตรา ๓๒ ทวิ โดยฝ่าฝืนบทบัญญัติแห่งพระราชบัญญัตินี้ หรือกฎกระทรวงหรือข้อบัญญัติท้องถิ่นที่ออกตามพระราชบัญญัตินี้ให้นำมาตรา ๔๘ ทวิ มาใช้บังคับโดยอนุโลม”

มาตรา ๒๖ ให้เพิ่มความต่อไปนี้เป็นมาตรา ๖๕ ทวิ มาตรา ๖๕ ตริ และมาตรา ๖๕ จัตวา แห่งพระราชบัญญัติควบคุมอาคาร พ.ศ. ๒๕๒๒

“มาตรา ๖๕ ทวิ ผู้ใดไม่ปฏิบัติตามมาตรา ๓๒ ทวิ ต้องระวางโทษจำคุกไม่เกินสามเดือนหรือปรับไม่เกินหกหมื่นบาท หรือทั้งจำทั้งปรับ

นอกจากต้องระวางโทษตามวรรคหนึ่งแล้ว ผู้ไม่ปฏิบัติตามมาตรา ๓๒ ทวิ ยังต้องระวางโทษปรับอีกวันละไม่เกินหนึ่งหมื่นบาทจนกว่าจะได้ปฏิบัติให้ถูกต้อง

มาตรา ๖๕ ตริ ผู้ใดฝ่าฝืนมาตรา ๓๘ เบญจ วรรคหนึ่ง ต้องระวางโทษจำคุกไม่เกินสามเดือนหรือปรับไม่เกินหกหมื่นบาท หรือทั้งจำทั้งปรับ

นอกจากระวางโทษตามวรรคหนึ่งแล้ว ผู้ฝ่าฝืนมาตรา ๓๘ เบญจ วรรคหนึ่ง ยังต้องระวางโทษปรับอีกวันละไม่เกินหนึ่งหมื่นบาทจนกว่าจะได้ปฏิบัติให้ถูกต้อง

มาตรา ๖๕ จัตวา ผู้ใดฝ่าฝืนหรือไม่ปฏิบัติตามคำสั่งของเจ้าพนักงานท้องถิ่นตามมาตรา ๔๖ ทวิ ต้องระวางโทษปรับไม่เกินสามหมื่นบาท

นอกจากต้องระวางโทษตามวรรคหนึ่งแล้ว ผู้ฝ่าฝืนหรือไม่ปฏิบัติตามมาตรา ๔๖ ทวิ ยังต้องระวางโทษปรับอีกวันละไม่เกินห้าพันบาท ตลอดเวลาที่ยังฝ่าฝืนหรือจนกว่าจะได้ปฏิบัติให้ถูกต้อง”

มาตรา ๒๗ ให้ยกเลิกความในมาตรา ๑๔ แห่งพระราชบัญญัติควบคุมอาคาร พ.ศ. ๒๕๒๒ ซึ่งแก้ไขเพิ่มเติมโดยพระราชบัญญัติควบคุมอาคาร (ฉบับที่ ๒) พ.ศ. ๒๕๓๕ และให้ใช้ความต่อไปนี้แทน  
“มาตรา ๑๔ ให้มีคณะกรรมการเปรียบเทียบคดี

(๑) ในเขตกรุงเทพมหานคร ประกอบด้วยผู้ว่าราชการกรุงเทพมหานคร ผู้แทนสำนักงานอัยการสูงสุด และผู้แทนสำนักงานตำรวจแห่งชาติ

(๒) ในเขตจังหวัดอื่น ประกอบด้วยผู้ว่าราชการจังหวัด อัยการจังหวัด ซึ่งเป็นหัวหน้าที่ทำการอัยการจังหวัด และหัวหน้าตำรวจภูธรจังหวัด

ความผิดตามมาตรา ๖๕ วรรคหนึ่ง มาตรา ๖๕ ทวิ วรรคหนึ่ง มาตรา ๖๕ ตริ วรรคหนึ่ง มาตรา ๖๕ จัตวา วรรคหนึ่ง มาตรา ๖๖ มาตรา ๖๖ ทวิ วรรคหนึ่ง มาตรา ๖๗ วรรคหนึ่ง มาตรา ๖๘ มาตรา ๖๙ หรือมาตรา ๗๐ ให้คณะกรรมการเปรียบเทียบคดีมีอำนาจเปรียบเทียบได้

ในกรณีที่พนักงานสอบสวนพบว่าผู้ใดกระทำความผิดตามวรรคสอง ถ้าผู้กระทำความผิดดังก้าวและผู้เสียหาย ถ้ามี ยินยอมให้เปรียบเทียบ ให้พนักงานสอบสวนส่งเรื่องให้คณะกรรมการเปรียบเทียบคดีตามวรรคหนึ่งภายในเจ็ดวันนับแต่วันที่ผู้นั้นยินยอมให้เปรียบเทียบ

ถ้าคณะกรรมการเปรียบเทียบคดีเห็นว่าผู้ต้องหาไม่ควรถูกฟ้องร้องหรือได้รับโทษถึงจำคุก ให้กำหนดค่าปรับซึ่งผู้ต้องหาจะพึงชำระ ถ้าผู้ต้องหาและผู้เสียหาย ถ้ามี ยินยอมตามนั้น เมื่อผู้ต้องหาได้ชำระค่าปรับตามจำนวนที่เปรียบเทียบภายในสามสิบวันนับแต่วันที่มีการเปรียบเทียบ ให้ถือว่าคดีเลิกกันตามประมวลกฎหมายวิธีพิจารณาความอาญา

ถ้าผู้ต้องหาไม่ยินยอมตามที่เปรียบเทียบหรือยินยอมแล้วไม่ชำระเงินค่าปรับภายในเวลาตามวรรคสี่ ให้ดำเนินคดีต่อไป

ค่าปรับที่เปรียบเทียบตามพระราชบัญญัตินี้ให้ตกเป็นของราชการส่วนท้องถิ่น โดยไม่ต้องนำส่งเป็นรายได้แผ่นดิน”

มาตรา ๒๘ ให้ยกเลิกความใน (๖) ของอัตราค่าธรรมเนียมท้ายพระราชบัญญัติควบคุมอาคาร พ.ศ. ๒๕๒๒ และให้ใช้ความต่อไปนี้แทน

“(๖) ใบรับรอง

ฉบับละ ๑๐๐ บาท”



มาตรา ๓๕ บรรดาคำขออนุญาตที่ได้ยื่นไว้ก่อนวันที่พระราชบัญญัตินี้ใช้บังคับ และยังอยู่ในระหว่างการพิจารณาของเจ้าพนักงานท้องถิ่น ให้ถือว่าเป็นคำขออนุญาตตามพระราชบัญญัติควบคุมอาคาร พ.ศ. ๒๕๒๒ ซึ่งแก้ไขเพิ่มเติมโดยพระราชบัญญัตินี้ ในกรณีที่คำขออนุญาตดังกล่าวมีข้อความแตกต่างไปจากคำขออนุญาตตามพระราชบัญญัติควบคุมอาคาร พ.ศ. ๒๕๒๒ ซึ่งแก้ไขเพิ่มเติมโดยพระราชบัญญัตินี้ ให้เจ้าพนักงานท้องถิ่นมีอำนาจสั่งให้แก้ไขเพิ่มเติมได้ตามความจำเป็นเพื่อให้การเป็นไปตามพระราชบัญญัติควบคุมอาคาร พ.ศ. ๒๕๒๒ ซึ่งแก้ไขเพิ่มเติมโดยพระราชบัญญัตินี้

มาตรา ๓๖ บรรดาใบอนุญาตที่ออกให้แก่บุคคลใดก่อนวันที่พระราชบัญญัตินี้ใช้บังคับ ให้คงใช้ได้ต่อไปจนกว่าจะสิ้นอายุใบอนุญาตนั้น

มาตรา ๓๗ บรรดากฎกระทรวง ข้อบัญญัติท้องถิ่น หรือคำสั่งที่ได้ออกตามพระราชบัญญัติควบคุมอาคาร พ.ศ. ๒๕๒๒ และพระราชบัญญัติควบคุมอาคาร พ.ศ. ๒๕๒๒ ซึ่งแก้ไขเพิ่มเติมโดยพระราชบัญญัติควบคุมอาคาร (ฉบับที่ ๒) พ.ศ. ๒๕๓๕ ที่ใช้บังคับอยู่ก่อนวันที่พระราชบัญญัตินี้ใช้บังคับ ให้ยังคงใช้บังคับต่อไปเท่าที่ไม่ขัดหรือแย้งกับบทบัญญัติที่ได้รับการแก้ไขเพิ่มเติมโดยพระราชบัญญัตินี้ จนกว่าจะมีกฎกระทรวง ข้อบัญญัติท้องถิ่น หรือคำสั่งที่ออกตามพระราชบัญญัติควบคุมอาคาร พ.ศ. ๒๕๒๒ ซึ่งแก้ไขเพิ่มเติมโดยพระราชบัญญัตินี้ในเรื่องนั้นๆ ใช้บังคับ

มาตรา ๓๘ ให้รัฐมนตรีว่าการกระทรวงมหาดไทยรักษาการตามพระราชบัญญัตินี้

ผู้รับสนองพระบรมราชโองการ

ชวน หลีกภัย

นายกรัฐมนตรี

หมายเหตุ :- เหตุผลในการประกาศใช้พระราชบัญญัติฉบับนี้ คือ เนื่องจากปัจจุบันการพัฒนาประเทศได้มีความเจริญก้าวหน้าอย่างรวดเร็ว โดยเฉพาะได้มีการขยายตัวของเมืองในด้านการก่อสร้างอาคารเพิ่มมากขึ้น กฎหมายว่าด้วยการควบคุมอาคารที่ใช้บังคับอยู่ไม่เหมาะสมและสอดคล้องกับสภาพการณ์ปัจจุบัน สมควรแก้ไขเพิ่มเติมกฎหมายว่าด้วยการควบคุมอาคารเสียใหม่ โดยกำหนดมาตรการในด้านการควบคุมเกี่ยวกับความมั่นคงแข็งแรง ความปลอดภัย การป้องกันอัคคีภัย การสาธารณสุข การรักษาคุณภาพสิ่งแวดล้อม การผังเมือง การสถาปัตยกรรม และการอำนวยความสะดวกแก่การจราจร นอกจากนี้ กฎหมายว่าด้วยการป้องกันภัยอันตรายอันเกิดแต่การเล่นมหรสพได้ใช้บังคับมาเป็นเวลานานแล้ว ไม่เหมาะสมกับสภาพการณ์ในปัจจุบัน ประกอบกับโรงมหรสพก็เป็นอาคารอย่างหนึ่ง สมควรที่จะนำหลักการเกี่ยวกับการอนุญาตให้ใช้โรงมหรสพมาบัญญัติรวมเป็นฉบับเดียวกันกับกฎหมายว่าด้วยการควบคุมอาคารเพื่อสะดวกต่อการใช้กฎหมาย และสมควรกำหนดให้สิ่งทีสร้างขึ้นเพื่อใช้ในการขนส่งบุคคลในลักษณะกระเช้าไฟฟ้า หรือสิ่งทีสร้างขึ้นโดยมีวัตถุประสงค์เพื่อใช้เป็นเครื่องเล่นในสวนสนุก หรือสถานที่อื่นใดเพื่อประโยชน์ในลักษณะเดียวกัน เป็นอาคารตามกฎหมายว่าด้วยการควบคุมอาคารด้วย จึงจำเป็นต้องตราพระราชบัญญัตินี้



## กฎกระทรวง

ว่าด้วยการอนุญาตให้ใช้อาคารเพื่อประกอบกิจการโรงแรมรสพ ประเภทและระบบความปลอดภัย  
ของโรงแรมรสพ และอัตราค่าธรรมเนียมสำหรับการอนุญาตให้ใช้อาคาร  
เพื่อประกอบกิจการโรงแรมรสพ

พ.ศ. ๒๕๕๐

อาศัยอำนาจตามความในมาตรา ๕ แห่งพระราชบัญญัติควบคุมอาคาร พ.ศ. ๒๕๒๒ และ  
มาตรา ๘ (๑) (๒) และ (๔) มาตรา ๓๕ เบญจ และมาตรา ๓๕ ฉ แห่งพระราชบัญญัติควบคุมอาคาร  
พ.ศ. ๒๕๒๒ ซึ่งแก้ไขเพิ่มเติมโดยพระราชบัญญัติควบคุมอาคาร (ฉบับที่ ๓) พ.ศ. ๒๕๔๓  
รัฐมนตรีว่าการกระทรวงมหาดไทยโดยคำแนะนำของคณะกรรมการควบคุมอาคารออกกฎกระทรวงไว้  
ดังต่อไปนี้

ข้อ ๑ ในกฎกระทรวงนี้

“ความกว้างสุทธิ” หมายความว่า ความกว้างที่วัดจากจุดหนึ่งไปยังอีกจุดหนึ่งโดยปราศจาก  
สิ่งใด ๆ กีดขวาง

“ความจุคน” หมายความว่า จำนวนผู้เข้าชมมากที่สุดที่สามารถใช้พื้นที่ของโรงแรมรสพ

“ทางหนีไฟ” หมายความว่า ทางออกและแนวทางออกเพื่อให้คนออกจากอาคาร  
เมื่อเกิดอัคคีภัย โดยจะต้องเป็นเส้นทางซึ่งต่อเนื่องกันเพื่อออกจากภายในอาคารไปสู่บันไดหนีไฟ  
หรือที่เปิดโล่งภายนอกอาคารที่ระดับพื้นดิน

“คณะกรรมการ” หมายความว่า คณะกรรมการพิจารณาการประกอบกิจการโรงแรมรสพ  
ในเขตกรุงเทพมหานคร หรือคณะกรรมการพิจารณาการประกอบกิจการโรงแรมรสพในเขตจังหวัดอื่น  
แล้วแต่กรณี

“ใบอนุญาต” หมายความว่า ใบอนุญาตให้ใช้อาคารเพื่อประกอบกิจการโรงแรมหรสพ  
“ถนนสาธารณะ” หมายความว่า ถนนที่เปิดหรือยินยอมให้ประชาชนเข้าไปหรือใช้เป็น  
ทางสัญจรได้ ทั้งนี้ ไม่ว่าจะมีการเรียกเก็บค่าตอบแทนหรือไม่

## หมวด ๑

## บททั่วไป

ข้อ ๒ โรงแรมสพแบ่งออกเป็น ๕ ประเภท ดังต่อไปนี้

(๑) โรงแรมสพประเภท ก หมายความว่า โรงแรมสพที่เป็นอาคารเดี่ยว ซึ่งมีการจัดที่นั่งคนดู  
ในลักษณะยึดติดกับพื้น

(๒) โรงแรมสพประเภท ข หมายความว่า โรงแรมสพที่เป็นอาคารเดี่ยว ซึ่งไม่มีการจัด  
ที่นั่งคนดูในลักษณะยึดติดกับพื้น

(๓) โรงแรมสพประเภท ค หมายความว่า โรงแรมสพที่ตั้งอยู่ในอาคารที่ประกอบกิจการ  
หลายประเภทรวมกัน ซึ่งมีการจัดที่นั่งคนดูในลักษณะยึดติดกับพื้น

(๔) โรงแรมสพประเภท ง หมายความว่า โรงแรมสพที่ตั้งอยู่ในอาคารที่ประกอบกิจการ  
หลายประเภทรวมกัน ซึ่งไม่มีการจัดที่นั่งคนดูในลักษณะยึดติดกับพื้น

(๕) โรงแรมสพประเภท จ หมายความว่า โรงแรมสพที่ตั้งอยู่กลางแจ้งซึ่งมีรั้วที่ถาวรหรือ  
มีลักษณะมั่นคงแข็งแรงกั้นขอบเขตโรงแรมสพและมีพื้นที่ภายในขอบเขตโรงแรมสพตั้งแต่ ๑๕๐  
ตารางเมตรขึ้นไป

ข้อ ๓ สถานที่ตั้งโรงแรมสพต้องมีลักษณะ ดังต่อไปนี้

(๑) โรงแรมสพต้องตั้งอยู่ในระดับไม่ต่ำกว่าระดับพื้นดินที่ก่อสร้าง

(๒) โรงแรมสพประเภท ก ประเภท ข และประเภท จ ต้องตั้งอยู่ในที่ดินที่มีด้านใดด้านหนึ่ง  
ของที่ดินนั้นยาวไม่น้อยกว่า ๑๒.๐๐ เมตร และที่ดินด้านนั้นต้องอยู่ติดถนนสาธารณะที่มีเขตทางกว้าง  
ไม่น้อยกว่า ๑๐.๐๐ เมตร

(๓) โรงแรมสพประเภท ค และประเภท ง ต้องตั้งอยู่ในตำแหน่งที่มีบันไดหนีไฟ หรือ  
ทางหนีไฟจากโรงแรมสพเพื่อออกสู่ภายนอกอาคารได้อย่างน้อยสองทาง และบันไดหนีไฟ หรือ  
ทางหนีไฟต้องมีขีดความสามารถในการระบายคนที่ออกจากโรงแรมสพไปสู่ภายนอกอาคารได้  
ในระยะเวลาหนึ่งชั่วโมง

## หมวด ๒

หลักเกณฑ์ วิธีการ และเงื่อนไขในการขออนุญาต การอนุญาต  
การต่ออายุใบอนุญาต การโอนใบอนุญาต และการออกใบแทนใบอนุญาต

ข้อ ๔ เจ้าของอาคารหรือผู้ครอบครองอาคารใดประสงค์จะใช้อาคารหรือส่วนใดของอาคารนั้นที่ได้ดำเนินการก่อสร้างหรือดัดแปลงแล้วเสร็จเพื่อประกอบกิจการโรงมหรสพ ให้ยื่นคำขอรับใบอนุญาตตามแบบ ขม. ๑ ทำยกกฎกระทรวงนี้ พร้อมด้วยเอกสารหลักฐานที่ระบุไว้ในแบบดังกล่าว ต่อคณะกรรมการ โดยอาคารที่ตั้งอยู่ในเขตกรุงเทพมหานครให้ยื่นผ่านกรมโยธาธิการและผังเมือง สำหรับอาคารที่ตั้งอยู่ในเขตจังหวัดอื่นให้ยื่นผ่านสำนักงานโยธาธิการและผังเมืองจังหวัดที่อาคารที่ประสงค์จะใช้เพื่อประกอบกิจการโรงมหรสพนั้นตั้งอยู่

ข้อ ๕ ให้เจ้าหน้าที่ผู้รับคำขอตามข้อ ๔ ตรวจสอบความถูกต้องครบถ้วนของเอกสารหลักฐานประกอบคำขอของผู้ขอรับใบอนุญาต และเสนอคำขอพร้อมด้วยความเห็นต่อคณะกรรมการภายในสี่สิบห้าวันนับแต่วันที่รับคำขอ

ข้อ ๖ ให้คณะกรรมการพิจารณาคำขอให้แล้วเสร็จภายในสามสิบวันนับแต่วันที่รับเรื่องจากเจ้าหน้าที่ตามข้อ ๕

เมื่อคณะกรรมการเห็นว่าอาคารหรือส่วนหนึ่งส่วนใดของอาคารที่ประสงค์จะขออนุญาตใช้เพื่อเป็นโรงมหรสพนั้นได้ก่อสร้างหรือดัดแปลงแล้วเสร็จโดยถูกต้องตามที่ได้รับใบอนุญาตตามมาตรา ๒๑ หรือที่ได้แจ้งไว้ตามมาตรา ๓๕ ทวิ และเห็นควรอนุญาตให้ใช้อาคารเพื่อประกอบกิจการโรงมหรสพ ก็ให้มีหนังสือแจ้งให้ผู้ขอรับใบอนุญาตทราบเพื่อจัดส่งสำเนากรมธรรม์ประกันภัยตามข้อ ๗ ให้แก่คณะกรรมการโดยส่งผ่านกรมโยธาธิการและผังเมือง หรือสำนักงานโยธาธิการและผังเมืองจังหวัดที่โรงมหรสพนั้นตั้งอยู่ แล้วแต่กรณี ภายในสามสิบวันนับแต่วันที่รับหนังสือ

เมื่อคณะกรรมการได้รับสำเนากรมธรรม์ประกันภัยตามวรรคสองแล้ว ให้ประธานคณะกรรมการออกใบอนุญาตให้ผู้ขอรับใบอนุญาตภายในสามสิบวันนับแต่วันที่รับสำเนากรมธรรม์ประกันภัย

ในกรณีที่ผู้ขอรับใบอนุญาตไม่จัดส่งสำเนากรมธรรม์ประกันภัยภายในระยะเวลาที่กำหนดในวรรคสองโดยไม่แจ้งเหตุผลอันสมควรให้คณะกรรมการทราบ ให้ถือว่าผู้ขอรับใบอนุญาตไม่ประสงค์ที่จะยื่นคำขอรับใบอนุญาตให้ใช้อาคารเพื่อประกอบกิจการโรงมหรสพอีกต่อไป

ใบอนุญาตให้ใช้อาคารเพื่อประกอบกิจการโรงพยาบาลให้เป็นไปตามแบบ อม. ทำยกฎกระทรวงนี้

ข้อ ๗ สำนักกรมธรรม์ประกันภัยที่ผู้ขอรับใบอนุญาตจะต้องจัดส่งให้แก่คณะกรรมการตามข้อ ๖ จะต้องเป็นการประกันความรับผิดชอบตามกฎหมายต่อชีวิต ร่างกาย และทรัพย์สินของบุคคลภายนอก โดยมีจำนวนเงินคุ้มครองกรณีเสียชีวิตหรือทุพพลภาพถาวรไม่ต่ำกว่าหนึ่งแสนบาทต่อคน ค่ารักษาพยาบาลไม่ต่ำกว่าหนึ่งแสนบาทต่อคน รวมกันแล้วไม่น้อยกว่าห้าล้านบาทต่อครั้ง และมีระยะเวลาคุ้มครองไม่น้อยกว่าสามปี

ข้อ ๘ ในกรณีที่คณะกรรมการมีมติไม่อนุญาต ให้มีหนังสือแจ้งมติไม่อนุญาตพร้อมด้วยเหตุผลให้ผู้ขอรับใบอนุญาตทราบภายในสามสิบวันนับแต่วันที่คณะกรรมการมีมติไม่อนุญาต

ข้อ ๙ ผู้ได้รับใบอนุญาตซึ่งประสงค์จะขอต่ออายุใบอนุญาต ให้ยื่นคำขอต่ออายุใบอนุญาตตามแบบ ขม. ๒ ทำยกฎกระทรวงนี้ พร้อมด้วยเอกสารหลักฐานที่ระบุไว้ในแบบดังกล่าว จำนวนสามชุดต่อคณะกรรมการ ภายในหนึ่งร้อยแปดสิบวันก่อนวันที่ใบอนุญาตสิ้นอายุ โดยยื่นผ่านกรมโยธาธิการและผังเมือง หรือสำนักงานโยธาธิการและผังเมืองจังหวัดที่โรงมหรสพนั้นตั้งอยู่ แล้วแต่กรณี และเมื่อได้ยื่นคำขอต่ออายุใบอนุญาตแล้ว ให้ดำเนินการต่อไปได้จนกว่าจะได้รับแจ้งการไม่อนุญาต

ในการพิจารณาให้ต่ออายุใบอนุญาต ให้นำข้อ ๕ ข้อ ๖ ข้อ ๗ และข้อ ๘ มาใช้บังคับโดยอนุโลม โดยให้ประธานคณะกรรมการออกใบอนุญาตตามแบบใบอนุญาตเดิมให้ใหม่

ข้อ ๑๐ ในกรณีที่ใบอนุญาตสูญหาย ถูกทำลาย หรือชำรุดในสาระสำคัญ ให้ผู้ได้รับใบอนุญาตยื่นคำขอรับใบแทนใบอนุญาตตามแบบ ขม. ๓ ทำยกฎกระทรวงนี้ พร้อมด้วยเอกสารหลักฐานที่ระบุไว้ในแบบดังกล่าวภายในสิบห้าวันนับแต่วันที่ได้รับทราบถึงการสูญหาย ถูกทำลาย หรือชำรุด ต่อคณะกรรมการ โดยให้ยื่นผ่านกรมโยธาธิการและผังเมือง หรือสำนักงานโยธาธิการและผังเมืองจังหวัดที่โรงมหรสพนั้นตั้งอยู่ แล้วแต่กรณี

ใบแทนใบอนุญาตให้ใช้แบบใบอนุญาต โดยให้ระบุคำว่า “ใบแทน” ด้วยตัวอักษรสีแดงไว้ด้านบนของใบอนุญาต และให้มีวัน เดือน ปี ที่ออกใบแทนพร้อมทั้งลงลายมือชื่อประธานคณะกรรมการกำกับไว้ในใบแทนใบอนุญาตด้วย

ข้อ ๑๑ ผู้ได้รับใบอนุญาตซึ่งประสงค์จะโอนใบอนุญาตให้แก่บุคคลอื่น ให้ยื่นคำขอโอนใบอนุญาตตามแบบ ขม. ๔ ทำยกฎกระทรวงนี้ พร้อมด้วยเอกสารหลักฐานตามที่ระบุไว้ในแบบดังกล่าวต่อคณะกรรมการเพื่อพิจารณา โดยให้ยื่นผ่านกรมโยธาธิการและผังเมือง หรือสำนักงานโยธาธิการและผังเมืองจังหวัดที่โรงมหรสพนั้นตั้งอยู่ แล้วแต่กรณี

ในการพิจารณาให้โอนใบอนุญาต ให้นำข้อ ๕ และข้อ ๖ วรรคหนึ่ง มาใช้บังคับโดยอนุโลม

ใบอนุญาตให้โอนใบอนุญาตให้ใช้แบบใบอนุญาต โดยให้ระบุคำว่า “โอนแล้ว” ด้วยตัวอักษรสีแดงไว้ด้านบนของใบอนุญาต และให้ระบุชื่อผู้รับโอน วัน เดือน ปี ที่อนุญาตให้โอนใบอนุญาต พร้อมทั้งลงลายมือชื่อประธานคณะกรรมการกำกับไว้ในใบอนุญาตด้วย

ข้อ ๑๒ แผนผังบริเวณ แบบแปลน รายการประกอบแบบแปลน และรายการคำนวณของโรงพยาบาลต้องเป็นสิ่งพิมพ์ สำเนา ภาพถ่าย หรือเขียนด้วยหมึก และต้องเป็นไปตามหลักเกณฑ์และเงื่อนไข ดังต่อไปนี้

- (๑) มาตรฐาน ขนาด ระยะ น้ำหนัก และหน่วยการคำนวณต่าง ๆ ให้ใช้มาตราเมตริก
- (๒) แผนผังบริเวณให้ใช้มาตรฐานไม่เล็กกว่า ๑ ใน ๕๐๐ แสดงลักษณะที่ตั้งและขอบเขตของสถานที่เพื่อประกอบกิจการโรงพยาบาลพร้อมด้วยรายละเอียด ดังต่อไปนี้
  - (ก) แสดงขอบนอกของโรงพยาบาลและอาคารที่โรงพยาบาลนั้นตั้งอยู่
  - (ข) ทางเดินจากโรงพยาบาลไปยังบันไดหนีไฟ
  - (ค) ลักษณะและขอบเขตของสถานที่เพื่อประกอบกิจการ โรงพยาบาลและบริเวณที่ติดต่อกันด้วยโดยสังเขป พร้อมด้วยเครื่องหมายทิศ
  - (ง) แสดงระดับของพื้นโรงพยาบาลและความสัมพันธ์กับระดับทางหรือถนนสาธารณะที่ใกล้ที่สุดและระดับพื้นดิน
  - (จ) แบบแปลนอาคารที่แสดงทางหนีไฟจากโรงพยาบาลออกสู่ภายนอกอาคาร
- (๓) แบบแปลนให้ใช้มาตรฐานไม่เล็กกว่า ๑ ใน ๑๐๐ โดยต้องแสดงรูปต่าง ๆ คือแปลนพื้น รูปด้านไม่น้อยกว่าสองด้าน รูปตัดทางขวาง รูปตัดทางยาว ผังโครงสร้างอาคารที่นั้งและทางเดิน พร้อมทั้งห้องฉายของสถานที่เพื่อประกอบกิจการโรงพยาบาลในกรณีที่มีห้องฉายพร้อมด้วยแบบแปลนแสดงส่วนต่าง ๆ ของสถานที่เพื่อประกอบกิจการโรงพยาบาลให้ชัดเจน เช่น แผนผังการจัดที่นั่งคนดู ช่องทางเดินภายในโรงพยาบาล ทางเดินภายนอกโรงพยาบาล รายละเอียดส่วนต่าง ๆ ของอาคารชั้นที่ใช้เป็นสถานที่เพื่อประกอบกิจการโรงพยาบาล รวมถึงแบบแปลนและรายการประกอบแบบแปลนของระบบดับเพลิงอัตโนมัติภายในโรงพยาบาล ระบบท่อน้ำดับเพลิงที่แสดงแผนผังการเดินท่อเป็นระบบจากแหล่งจ่ายน้ำหรือหัวรับน้ำดับเพลิงไปสู่หัวต่อสายฉีดน้ำดับเพลิงและที่เก็บน้ำสำรองไว้ด้วย
- (๔) รายการประกอบแบบแปลน ให้แสดงรายละเอียดเกี่ยวกับคุณภาพและชนิดของวัสดุ

ข้อ ๑๓ แบบแปลนระบบไฟฟ้าให้ประกอบด้วย

(๑) แผนผังวงจรไฟฟ้าของโรงมหรสพที่มีมาตราส่วนเช่นเดียวกับที่กำหนดในกฎกระทรวง ซึ่งออกตามความในมาตรา ๘ (๑๒) ซึ่งแสดงถึง

(ก) รายละเอียดการเดินสายและติดตั้งอุปกรณ์ไฟฟ้าทั้งหมดในแต่ละวงจรย่อยของระบบไฟฟ้า แสงสว่าง และกำลัง

(ข) รายละเอียดการเดินสายและติดตั้งอุปกรณ์ทั้งหมดของระบบสัญญาณเตือนเพลิงไหม้ เว้นแต่โรงมหรสพประเภท จ

(ค) รายละเอียดการเดินสายและติดตั้งอุปกรณ์ทั้งหมดของระบบไฟฟ้าฉุกเฉิน

(๒) แผนผังวงจรไฟฟ้าแสดงรายละเอียดของระบบสายดิน สายประธานต่าง ๆ รวมทั้งรายละเอียดของระบบป้องกันสายประธานดังกล่าวและอุปกรณ์ไฟฟ้าทั้งหมดของทุกระบบ

(๓) รายการประกอบแบบแสดงรายละเอียดของการใช้ไฟฟ้า

(๔) แผนผังวงจรและการติดตั้งแผงควบคุมหรือแผงจ่ายไฟฟ้าและระบบจ่ายพลังงานไฟฟ้าสำรอง

(๕) ในกรณีที่เป็นโรงมหรสพประเภท ก และประเภท ข ให้มีแผนผังและรายละเอียดการเดินสายและการติดตั้งอุปกรณ์ทั้งหมดของระบบป้องกันอันตรายจากฟ้าผ่าด้วย

ข้อ ๑๔ ให้แสดงรายการคำนวณการระบายคนที่ออกจากโรงมหรสพไปสู่ภายนอกอาคารได้ในระยะเวลาหนึ่งชั่วโมง

ให้แสดงรายการคำนวณโครงสร้างอัฒจันทร์ที่นั่ง และทางเดิน พร้อมด้วยห้องฉายของสถานที่เพื่อประกอบกิจการโรงมหรสพ

#### หมวด ๓

#### ระบบความปลอดภัยและการป้องกันอันตราย

ข้อ ๑๕ ผู้ได้รับใบอนุญาตต้องจัดให้มีผู้ดูแลระบบความปลอดภัยและการป้องกันอันตรายของโรงมหรสพอย่างน้อยหนึ่งคนซึ่งมีอายุไม่ต่ำกว่ายี่สิบปีบริบูรณ์และได้รับประกาศนียบัตรวิชาชีพแผนกช่างไฟฟ้า หรือแผนกช่างยนต์ หรือมีประสบการณ์ควบคุมดูแลโรงมหรสพไม่น้อยกว่าห้าปีเพื่อควบคุม ดูแล และปฏิบัติการให้เป็นไปตามกฎกระทรวงนี้ตลอดเวลาที่เปิดการแสดงมหรสพ

ข้อ ๑๖ โรงมหรสพต้องมีระบบจ่ายพลังงานไฟฟ้าเพื่อการให้แสงสว่างหรือกำลัง ซึ่งต้องมีการเดินสายและติดตั้งอุปกรณ์ไฟฟ้าตามมาตรฐานการติดตั้งทางไฟฟ้าสำหรับประเทศไทยของสมาคม

วิศวกรรมสถานแห่งประเทศไทยในพระบรมราชูปถัมภ์ หรือตามมาตรฐานของการไฟฟ้านครหลวง หรือการไฟฟ้าส่วนภูมิภาค หรือมาตรฐานอื่นที่กรมโยธาธิการและผังเมืองเห็นชอบ

ในระบบจ่ายพลังงานไฟฟ้าต้องมีสวิตช์ประธานสำหรับโรงมหรสพโดยเฉพาะติดตั้ง ในสถานที่ที่สามารถเข้าถึงได้โดยง่าย

ข้อ ๑๗ แผงสวิตช์วงจรย่อยทุกแผงของระบบไฟฟ้าต้องต่อลงดิน

การต่อลงดิน หลักสายดิน และวิธีการต่อ ให้เป็นไปตามมาตรฐานการติดตั้งทางไฟฟ้าสำหรับ ประเทศไทยของสมาคมวิศวกรรมสถานแห่งประเทศไทยในพระบรมราชูปถัมภ์ หรือมาตรฐานของ การไฟฟ้านครหลวงหรือการไฟฟ้าส่วนภูมิภาค หรือมาตรฐานอื่นที่กรมโยธาธิการและผังเมืองเห็นชอบ

ข้อ ๑๘ โรงมหรสพหรืออาคารที่ตั้งโรงมหรสพต้องมีระบบจ่ายพลังงานไฟฟ้าสำรอง สำหรับเครื่องหมายแสดงทางฉุกเฉิน ทางเดิน บันได บันไดหนีไฟ ระบบสัญญาณเตือนเพลิงไหม้และ ไฟส่องสว่างสำหรับทางเดิน ห้องโถง บันได บันไดหนีไฟ แยกเป็นอิสระจากระบบไฟฟ้าปกติ ครอบคลุมพื้นที่โรงมหรสพถึงบันไดหนีไฟ และสามารถทำงานได้โดยอัตโนมัติไม่น้อยกว่าหนึ่งชั่วโมง เมื่อระบบจ่ายพลังงานไฟฟ้าปกติหยุดทำงาน เว้นแต่โรงมหรสพประเภท จ

โรงมหรสพประเภท จ ต้องมีระบบจ่ายพลังงานไฟฟ้าสำรองสำหรับเครื่องหมายแสดง ทางฉุกเฉินและทางเดินแยกเป็นอิสระจากระบบไฟฟ้าปกติครอบคลุมพื้นที่โรงมหรสพและสามารถ ทำงานได้โดยอัตโนมัติไม่น้อยกว่าหนึ่งชั่วโมงเมื่อระบบจ่ายพลังงานไฟฟ้าปกติหยุดทำงาน

ข้อ ๑๙ โรงมหรสพ เว้นแต่โรงมหรสพประเภท จ ต้องมีระบบสัญญาณเตือนเพลิงไหม้ ซึ่งอย่างน้อยต้องประกอบด้วย

(๑) อุปกรณ์ส่งสัญญาณเพื่อให้หนีไฟที่สามารถส่งเสียงสัญญาณให้คนที่อยู่ในอาคารได้ยิน หรือทราบอย่างทั่วถึง

(๒) อุปกรณ์แจ้งเหตุที่มีทั้งระบบแจ้งเหตุอัตโนมัติและระบบแจ้งเหตุที่ใช้มือเพื่อให้อุปกรณ์ ตาม (๑) ทำงาน

ในกรณีที่เป็นโรงมหรสพประเภท ค หรือโรงมหรสพประเภท ง ซึ่งตั้งอยู่ในอาคารขนาดใหญ่ อาคารสูง หรืออาคารขนาดใหญ่พิเศษ ระบบสัญญาณเตือนเพลิงไหม้ของโรงมหรสพจะต้องต่อเชื่อม เข้ากับระบบสัญญาณเตือนเพลิงไหม้ของอาคารดังกล่าวด้วย

ข้อ ๒๐ โรงมหรสพ เว้นแต่โรงมหรสพประเภท จ ต้องมีระบบป้องกันเพลิงไหม้ ซึ่งประกอบด้วยท่อจ่ายน้ำดับเพลิง ที่เก็บน้ำสำรอง และหัวรับน้ำดับเพลิง ดังต่อไปนี้

(๑) ท่อจ่ายน้ำดับเพลิงต้องเป็นโลหะผิวเรียบที่สามารถทนความดัน ใช้งานได้ไม่น้อยกว่า ๑.๒๐ เมกะปาสกาล โดยท่อดังกล่าวต้องทาสีน้ำมันสีแดง และจะต้องต่อเข้ากับท่อประธานส่งน้ำ และระบบส่งน้ำจากแหล่งจ่ายน้ำของอาคารที่ตั้งโรงแรมหรสพ และจากหัวรับน้ำดับเพลิงนอกรอาคาร

(๒) ต้องจัดให้มีตู้หัวฉีดน้ำดับเพลิงที่ประกอบด้วยหัวต่อสายฉีดน้ำดับเพลิงพร้อมสายฉีดน้ำดับเพลิง ขนาดเส้นผ่าศูนย์กลางไม่น้อยกว่า ๒๕ มิลลิเมตร หรือ ๑ นิ้ว และหัวต่อสายฉีดน้ำดับเพลิงชนิดหัวต่อสวมเร็ว ที่ต่อเชื่อมกับระบบของเจ้าพนักงานดับเพลิงได้ โดยมีขนาดเส้นผ่าศูนย์กลาง ๖๕ มิลลิเมตร หรือ ๒.๕๐ นิ้ว พร้อมทั้งฝาครอบและโซ่ร้อยติดไว้ ซึ่งสามารถนำไปใช้ดับเพลิงครอบคลุมทุกพื้นที่

(๓) ต้องมีที่เก็บน้ำสำรองเพื่อใช้เฉพาะในการดับเพลิง และต้องมีระบบส่งน้ำที่มีความดันซึ่งสามารถดับเพลิงได้ทุกพื้นที่

(๔) ต้องมีหัวรับน้ำดับเพลิงที่ติดตั้งภายนอกอาคารชนิดข้อต่อสวมเร็วที่สามารถรับน้ำจากรถดับเพลิงได้ ซึ่งอยู่ในสถานที่ที่พนักงานดับเพลิงเข้าถึงได้โดยสะดวกรวดเร็วที่สุดและให้อยู่ใกล้หัวต่อดับเพลิงสาธารณะมากที่สุด โดยที่หัวรับน้ำดับเพลิงต้องมีฝาปิดเปิดที่มีโซ่ร้อยติดไว้ด้วย และบริเวณใกล้หัวรับน้ำดับเพลิงนอกรอาคารต้องมีข้อความเขียนด้วยสีสะท้อนแสงว่า “หัวรับน้ำดับเพลิง”

(๕) ปริมาณการส่งจ่ายน้ำสำรองต้องมีปริมาณการจ่ายไม่น้อยกว่า ๓๐ ลิตรต่อวินาทีสำหรับท่อขึ้นท่อแรก และไม่น้อยกว่า ๑๕ ลิตรต่อวินาที สำหรับท่อขึ้นแต่ละท่อที่เพิ่มขึ้นในอาคารหลังเดียวกัน แต่รวมแล้วไม่จำเป็นต้องมากกว่า ๕๕ ลิตรต่อวินาที และสามารถจ่ายน้ำสำรองได้เป็นเวลาไม่น้อยกว่า ๓๐ นาที

ในกรณีที่เป็นโรงแรมหรสพประเภท ค หรือโรงแรมหรสพประเภท ง ซึ่งตั้งอยู่ในอาคารขนาดใหญ่ อาคารสูง หรืออาคารขนาดใหญ่พิเศษ ต้องจัดให้มีระบบท่อจ่ายน้ำดับเพลิงที่ต่อมาจากท่อขึ้นของอาคารเพียงพอสำหรับใช้ดับเพลิงบริเวณพื้นที่โรงแรมหรสพทั้งหมด ในลักษณะตู้หัวฉีดน้ำดับเพลิงที่ประกอบด้วย หัวต่อสายฉีดน้ำดับเพลิงพร้อมสายฉีดน้ำดับเพลิง ขนาดเส้นผ่าศูนย์กลาง ไม่น้อยกว่า ๒๕ มิลลิเมตร หรือ ๑ นิ้ว และหัวต่อสายฉีดน้ำดับเพลิงชนิดหัวต่อสวมเร็ว ขนาดเส้นผ่าศูนย์กลาง ๖๕ มิลลิเมตร หรือ ๒.๕๐ นิ้ว พร้อมทั้งฝาครอบและโซ่ร้อยติดไว้ โดยจะต้องติดตั้งในจุดที่เข้าถึงได้สะดวกและปลอดภัย

ข้อ ๒๑ โรงแรมหรสพนอกจากจะต้องมีระบบป้องกันเพลิงไหม้ตามข้อ ๒๐ แล้ว ต้องติดตั้งเครื่องดับเพลิงแบบมือถือหรือเครื่องดับเพลิงยกหัวตามมาตรฐานผลิตภัณฑ์อุตสาหกรรม

ที่มีความสามารถในการป้องกันอัคคีภัยได้ไม่น้อยกว่าความสามารถเทียบเท่า ๔ A และ ๑๐ B และมีขนาดบรรจุไม่น้อยกว่า ๑๕ ปอนด์ หรือ ๖.๘๐ กิโลกรัม ดังต่อไปนี้

(๑) บริเวณที่นึ่งคนคูชั้นล่าง

(ก) ติดตั้งไว้ที่ผนังโรงมหรสพ หลังที่นึ่งคนคูแถวหลังสุด อย่างน้อยข้างละ ๑ เครื่อง

(ข) ติดตั้งไว้ที่ผนังโรงมหรสพประมาณกึ่งกลางที่นึ่งคนคูภายในโรงมหรสพอย่างน้อยข้างละ ๑ เครื่อง

(ค) ติดตั้งไว้ที่ผนังโรงมหรสพ หน้าที่นึ่งคนคูแถวหน้าสุด อย่างน้อยข้างละ ๑ เครื่อง

(ง) ติดตั้งไว้ที่ผนังโรงมหรสพ ด้านหลังจอหรือบนเวที อย่างน้อยข้างละ ๑ เครื่อง

(๒) บริเวณที่นึ่งคนคูชั้นบน ติดตั้งไว้ที่ผนังโรงมหรสพ หน้าที่นึ่งคนคูแถวหน้าสุดอย่างน้อยข้างละ ๑ เครื่อง และหลังที่นึ่งคนคูแถวหลังสุด อย่างน้อยข้างละ ๑ เครื่อง

(๓) บริเวณห้องฉาย ติดตั้งไว้อย่างน้อย ๒ เครื่อง

สำหรับโรงมหรสพประเภท จ ต้องติดตั้งเครื่องดับเพลิงแบบมือถือหรือเครื่องดับเพลิงยกหิ้วที่มีมาตรฐานและมีคุณสมบัติในการป้องกันอัคคีภัยเช่นเดียวกันกับเครื่องดับเพลิงตามวรรคหนึ่งไม่น้อยกว่า ๒ เครื่อง ต่อพื้นที่ไม่เกิน ๑,๐๐๐ ตารางเมตร และเพิ่มขึ้นอีก ๑ เครื่อง ต่อพื้นที่ ๒๕๐ ตารางเมตรที่เพิ่มขึ้น

การติดตั้งเครื่องดับเพลิงต้องติดตั้งให้ส่วนบนสุดของตัวเครื่องสูงจากระดับพื้นอาคารไม่เกิน ๑.๕๐ เมตร ในที่ที่สามารถมองเห็นได้ชัดเจน สามารถอ่านคำแนะนำการใช้ได้และสามารถเข้าใช้สอยได้โดยสะดวก

ข้อ ๒๒ โรงมหรสพประเภท ก และประเภท ข ที่เป็นอาคารขนาดใหญ่จะต้องจัดให้มีระบบดับเพลิงอัตโนมัติ เช่น ระบบหัวกระจายน้ำดับเพลิงหรือระบบอื่นที่เทียบเท่าที่สามารถทำงานได้ด้วยตัวเองทันทีเมื่อเกิดเพลิงไหม้ โดยให้สามารถทำงานครอบคลุมพื้นที่ทั้งหมด

โรงมหรสพประเภท ค หรือโรงมหรสพประเภท ง ซึ่งตั้งอยู่ในอาคารขนาดใหญ่ อาคารสูงหรืออาคารขนาดใหญ่พิเศษ จะต้องจัดให้มีระบบดับเพลิงอัตโนมัติตามวรรคหนึ่ง

ข้อ ๒๓ อาคารใดที่มีโรงมหรสพตั้งอยู่ตั้งแต่ชั้นที่สองขึ้นไป ต้องจัดให้มีบันไดหนีไฟให้เป็นไปตามกฎกระทรวงซึ่งออกตามกฎหมายว่าด้วยการควบคุมอาคารเกี่ยวกับอาคารสูง

ข้อ ๒๔ ทางหนีไฟจะต้องมีส่วนปิดล้อมที่ไม่มีช่องให้ไฟหรือควันจากภายนอกผ่านเข้ามาได้ และส่วนปิดล้อมนี้ต้องมีอัตราการทนไฟได้ไม่น้อยกว่าสองชั่วโมง และมีประตูหนีไฟซึ่งมีขนาด

ความกว้าง ระบบระบายอากาศ ระบบอัดลมภายใน แสงสว่างจากไฟฟ้าฉุกเฉินและป้ายบอกทางหนีไฟ เช่นเดียวกับบันไดหนีไฟตามกฎหมายที่ออกตามกฎหมายว่าด้วยการควบคุมอาคารเกี่ยวกับอาคารสูง

ข้อ ๒๕ โรงมหรสพประเภท ก และประเภท ค ต้องมีแสงไฟทางเดินระหว่างแถวที่นั่ง เพื่อให้แสงสว่างตลอดความยาวของทางเดินระหว่างแถวที่นั่ง หรือทางเดินแต่ละชั้นในกรณีที่ทำเป็น ชั้นบันได

ข้อ ๒๖ แนวทางเดินภายในโรงมหรสพต้องมีป้ายบอกทางหนีไฟที่เห็นได้ชัดเจนตลอดเวลา ไปสู่บันไดหนีไฟหรือทางหนีไฟได้โดยสะดวก

ข้อ ๒๗ ผนังโดยรอบโรงมหรสพ เว้นแต่โรงมหรสพประเภท จ จะต้องมียัตราการทนไฟ ได้ไม่น้อยกว่าสองชั่วโมง

ข้อ ๒๘ โรงมหรสพจะต้องจัดให้มีประตูทางออกที่สามารถเปิดออกได้โดยสะดวก ตลอดเวลาที่มีคนดูอยู่ข้างใน

ข้อ ๒๙ วัสดุที่ใช้ภายในโรงมหรสพ และทางเดินตามข้อ ๓๕ และข้อ ๔๐ ทั้งหมด จะต้องเป็นวัสดุที่มีคุณสมบัติ ดังต่อไปนี้

(๑) วัสดุที่ไม่มีส่วนใดติดไฟหรือลุกไหม้เมื่อถูกไฟที่อุณหภูมิไม่น้อยกว่า ๗๕๐ องศาเซลเซียส ตามมาตรฐานเอเอสทีเอ็ม อี 136 (ASTM E 136) หรือมาตรฐานอื่นตามที่กรมโยธาธิการและผังเมือง เห็นชอบ

(๒) วัสดุที่มีอัตราการลามไฟไม่เกิน ๑๕ และอัตราการกระจายควันไม่เกิน ๔๕๐ ตามมาตรฐานเอ็นเอฟพีเอ 101-2000 (NFPA 101-2000) หรือมาตรฐานอื่นตามที่กรมโยธาธิการและผังเมืองเห็นชอบ

ข้อ ๓๐ การเดินสายระบบไฟฟ้า ระบบเสียง และระบบสัญญาณต่าง ๆ ให้เดินในท่อโลหะ ตามมาตรฐานผลิตภัณฑ์อุตสาหกรรม เว้นแต่จะใช้สายชนิดทนไฟได้ไม่น้อยกว่าหนึ่งชั่วโมง

#### หมวด ๔

จำนวนและระยะห่างของสิ่งของหรือส่วนต่าง ๆ  
ภายในและภายนอกอาคารที่ใช้เป็นโรงมหรสพ

ข้อ ๓๑ โรงมหรสพประเภท ก และประเภท ค ต้องจัดที่นั่งคนดูภายในโรงมหรสพ ดังต่อไปนี้

(๑) ในกรณีที่จัดให้มีที่นั่งติดต่อกันและที่นั่งปลายสุดทั้งสองด้านติดทางเดิน ให้มีที่นั่งติดต่อกันได้ไม่เกิน ๒๐ ที่นั่ง

(๒) ในกรณีที่จัดให้มีที่นั่งติดต่อกันตลอดแถวเกินกว่าหนึ่งตอนและที่นั่งปลายสุดทั้งสองด้านของแต่ละตอนติดทางเดิน ให้มีที่นั่งติดต่อกันได้ไม่เกินตอนละ ๑๖ ที่นั่ง

(๓) ในกรณีที่จัดให้มีที่นั่งติดต่อกันตลอดแถวเกินกว่าหนึ่งตอนและมีตอนใดตอนหนึ่งติดผนังด้านข้างของโรงมหรสพ ให้ตอนที่ติดผนังโรงมหรสพมีที่นั่งได้ไม่เกิน ๖ ที่นั่ง

การจัดที่นั่งตาม (๑) (๒) และ (๓) นั้น ต้องจัดให้ที่นั่งปลายสุดของแต่ละตอนที่ติดผนังโรงมหรสพติดทางเดินซึ่งมีความกว้างสุทธิไม่น้อยกว่า ๑.๕๐ เมตร

ภายในโรงมหรสพต้องจัดให้มีทางเดินตามขวางทั้งด้านหน้าและด้านหลังมีความกว้างสุทธิไม่น้อยกว่า ๑.๕๐ เมตร และทุกระยะที่นั่งไม่เกิน ๘ แถว ต้องจัดให้มีทางเดินตามขวางมีความกว้างสุทธิไม่น้อยกว่า ๑.๕๐ เมตร ด้วย

ข้อ ๓๒ โรงมหรสพประเภท ข ประเภท ง และประเภท จ ถ้ามีการจัดที่นั่งในลักษณะเป็นแถว จะต้องจัดที่นั่งคนดูเช่นเดียวกับข้อ ๓๑

ข้อ ๓๓ ที่นั่งคนดูภายในพื้นโรงมหรสพประเภท จ จะต้องมียุทธะห่างจากเวทีการแสดงหรือจอรับภาพไม่น้อยกว่า ๑.๕ เท่าของจุดสูงสุดของเวทีการแสดงหรือจอรับภาพ

ข้อ ๓๔ โรงมหรสพจะต้องมีจำนวนทางออกหรือประตูทางออก ดังต่อไปนี้

(๑) โรงมหรสพที่มีความจุคนไม่เกินห้าสิบคน ต้องมีทางออกหรือประตูทางออกไม่น้อยกว่าสองแห่ง

(๒) โรงมหรสพที่มีความจุคนตั้งแต่ห้าสิบเอ็ดคนถึงสองร้อยห้าสิบคน ต้องมีทางออกหรือประตูทางออกไม่น้อยกว่าสามแห่ง

(๓) โรงมหรสพที่มีความจุคนตั้งแต่สองร้อยห้าสิบเอ็ดคนถึงหกร้อยคน ต้องมีทางออกหรือประตูทางออกไม่น้อยกว่าสี่แห่ง

(๔) โรงมหรสพที่มีความจุคนตั้งแต่หกร้อยเอ็ดคนขึ้นไป ต้องมีทางออกหรือประตูทางออกไม่น้อยกว่าห้าแห่ง

โรงมหรสพที่มีการจัดที่นั่งคนดูในพื้นที่ชั้นลอย ให้มีการจัดทางออกหรือประตูทางออกตามจำนวนที่กำหนดไว้ในวรรคหนึ่งในพื้นที่ชั้นลอยดังกล่าวด้วย

ทางออกหรือประตูทางออกของโรงมหรสพที่ตั้งอยู่ด้านข้างจะต้องตรงกับแนวทางเดินตามแนวขวางของโรงมหรสพตามข้อ ๓๑ วรรคสาม

ในกรณีที่โรงพยาบาลมีทางออกหรือประตูทางออกสองแห่ง ระยะห่างระหว่างทางออกหรือประตูทางออกต้องมีระยะไม่น้อยกว่าครึ่งหนึ่งของเส้นทแยงมุมที่ยาวที่สุดของโรงพยาบาล

ในกรณีที่โรงพยาบาลมีทางออกหรือประตูทางออกตั้งแต่สามแห่งขึ้นไปต้องจัดให้มีทางออกหรือประตูทางออกที่ผนังโรงพยาบาลสามด้าน ยกเว้นผนังด้านหลังจอร์รับภาพ และทางออกหรือประตูทางออกอย่างน้อยสองแห่งต้องมีระยะห่างจากทางออกหรือประตูทางออกอื่นไม่น้อยกว่าครึ่งหนึ่งของเส้นทแยงมุมที่ยาวที่สุดของโรงพยาบาล

ในกรณีที่โรงพยาบาลมีเวทีการแสดง จะต้องมีทางออกหรือประตูทางออกด้านหลังเวทีเพิ่มอีกอย่างน้อยหนึ่งแห่ง

เพื่อประโยชน์ในการคำนวณจำนวนทางออกหรือประตูทางออกตามข้อนี้ ในกรณีของโรงพยาบาลที่ไม่มีการจัดที่นั่งคนดู ให้คิดจำนวนที่นั่งคนดูเท่ากับความจุคนโดยมีความจุคนไม่เกินอัตราส่วนหนึ่งคนต่อพื้นที่ ๐.๖๐ ตารางเมตร

ข้อ ๓๕ โรงพยาบาลที่ตั้งอยู่ตั้งแต่ชั้นที่สองขึ้นไป เว้นแต่โรงพยาบาลประเภท จ ต้องมีระยะห่างเมื่อวัดตามแนวทางเดิน ดังต่อไปนี้

(๑) ประตูทางออกจากโรงพยาบาลทุกบานจะต้องมีระยะห่างจากบันไดหนีไฟหรือทางหนีไฟไม่เกิน ๔๕.๐๐ เมตร

(๒) ที่นั่งทุกที่นั่งจะต้องมีระยะห่างจากบันไดหนีไฟหรือทางหนีไฟไม่เกิน ๖๐.๐๐ เมตร

โรงพยาบาลที่ตั้งอยู่ระดับพื้นดิน ประตูทางออกจากโรงพยาบาลทุกบานจะต้องเปิดออกสู่ภายนอกอาคารโดยตรง หากไม่สามารถเปิดออกสู่ภายนอกโดยตรงต้องอยู่ห่างจากทางออกสู่ภายนอกอาคารไม่เกิน ๔๕.๐๐ เมตร เมื่อวัดตามแนวทางเดิน

ข้อ ๓๖ โรงพยาบาลที่ตั้งอยู่ในอาคารตั้งแต่สองชั้นขึ้นไปที่มีโถงภายในอาคารเป็นช่องเปิดและไม่มีผนังปิดล้อม ต้องติดตั้งระบบควบคุมการแพร่กระจายของควันและระบบระบายควันในบริเวณดังกล่าวที่สามารถทำงานได้โดยอัตโนมัติเมื่อเกิดเพลิงไหม้

ข้อ ๓๗ ประตูทางออกจากโรงพยาบาลจะต้องมีลักษณะ ดังต่อไปนี้

(๑) เป็นบานประตูซึ่งเปิดออกสู่ภายนอก และเมื่อเปิดออกแล้วจะต้องไม่กีดขวางทางเดินหรือบันไดหรือชานพักบันได

(๒) บานประตูต้องมีอัตราการทนไฟได้ไม่น้อยกว่าหนึ่งชั่วโมง เว้นแต่โรงพยาบาลประเภท จ

(๓) เหนือประตูต้องมีป้ายบอกทางหนีไฟด้วยตัวอักษรว่า “ทางออก” พร้อมด้วยสัญลักษณ์ทางหนีไฟที่สามารถมองเห็นได้ชัดเจนตลอดเวลา โดยตัวอักษรจะต้องมีขนาดตัวอักษรสูงไม่น้อยกว่า ๑.๕ เซนติเมตร

(๔) มีความกว้างสุทธิไม่น้อยกว่า ๑.๕๐ เมตร สูงไม่น้อยกว่า ๒.๐๐ เมตร และขนาดความกว้างของทุกประตูรวมกันต้องเป็นไปตามจำนวนที่นั่งคนคูในอัตราส่วน ๑ เซนติเมตรต่อจำนวนที่นั่งคนคูหนึ่งคน

(๕) เมื่อเปิดออกสู่บันไดหนีไฟโดยตรงจะต้องมีขนาดความกว้างสุทธิด้านละไม่น้อยกว่า ๑.๕๐ เมตร อยู่หน้าประตูทางออกจากโรงมหรสพ เว้นแต่โรงมหรสพประเภท จ

(๖) ต้องไม่มีธรณีประตูหรือขอบกั้น ทั้งนี้ พื้นบริเวณหน้าประตูทางออกจากโรงมหรสพ หากจะมีระดับพื้นด้านนอกและด้านในอยู่ต่างระดับกัน ให้ระดับพื้นด้านนอกอยู่ต่ำกว่าพื้นด้านในได้ไม่เกิน ๒.๕๐ เซนติเมตร

ข้อ ๓๘ ทางออกจากโรงมหรสพจะต้องมีลักษณะ ดังต่อไปนี้

(๑) เหนือทางออกต้องมีป้ายบอกทางหนีไฟด้วยตัวอักษรว่า “ทางออก” พร้อมด้วยสัญลักษณ์ทางหนีไฟที่สามารถมองเห็นได้ชัดเจนตลอดเวลา โดยตัวอักษรจะต้องมีขนาดตัวอักษรสูงไม่น้อยกว่า ๑.๕ เซนติเมตร

(๒) มีความกว้างสุทธิไม่น้อยกว่า ๑.๕๐ เมตร สูงไม่น้อยกว่า ๒.๐๐ เมตร และขนาดความกว้างของทางออกทุกแห่งรวมกันต้องเป็นไปตามจำนวนที่นั่งคนคูในอัตราส่วน ๑ เซนติเมตร ต่อจำนวนที่นั่งคนคูหนึ่งคน

(๓) ต้องไม่มีธรณีประตูหรือขอบกั้น ทั้งนี้ พื้นบริเวณหน้าทางออกจากโรงมหรสพ หากจะมีระดับพื้นด้านนอกและด้านในอยู่ต่างระดับกัน ให้ระดับพื้นด้านนอกอยู่ต่ำกว่าพื้นด้านในได้ไม่เกิน ๒.๕๐ เซนติเมตร

ข้อ ๓๙ โรงมหรสพประเภท ก ประเภท ข และประเภท จ จะต้องมีการเดินภายนอกโดยรอบอาคารโรงมหรสพ ซึ่งไม่มีสิ่งกีดขวางและมีความกว้างสุทธิไม่น้อยกว่า ๒.๐๐ เมตร

ข้อ ๔๐ โรงมหรสพประเภท ค และประเภท ง จะต้องมีการเดินภายนอกโดยรอบซึ่งไม่มีสิ่งกีดขวางและมีความกว้างสุทธิไม่น้อยกว่า ๒.๐๐ เมตร โดยทางเดินโดยรอบดังกล่าวจะต้องเชื่อมต่อกับบันไดหนีไฟหรือทางหนีไฟ

ในกรณีที่โรงพยาบาลตามวรรคหนึ่งมีหลายโรงในบริเวณเดียวกัน และมีทางเดินภายนอกที่ใช้ร่วมกัน ทางเดินภายนอกที่ใช้ร่วมกันดังกล่าวจะต้องไม่มีสิ่งกีดขวาง และมีความกว้างสุทธิไม่น้อยกว่า ๓.๐๐ เมตร

#### หมวด ๕ การเพิกถอนใบอนุญาต

ข้อ ๔๑ เมื่อปรากฏว่าผู้ได้รับใบอนุญาตไม่ปฏิบัติหรือปฏิบัติไม่ถูกต้องตามกฎหมายนี้ ให้คณะกรรมการมีอำนาจสั่งให้ผู้ได้รับใบอนุญาตนั้นปฏิบัติให้เป็นไปตามหลักเกณฑ์ที่กำหนดไว้หรือปฏิบัติให้ถูกต้องภายในเวลาที่กำหนด

ข้อ ๔๒ คณะกรรมการมีอำนาจสั่งเพิกถอนใบอนุญาต เมื่อปรากฏว่า

(๑) ผู้ได้รับใบอนุญาตแสดงข้อความหรือหลักฐานอันเป็นเท็จในคำขออนุญาตคำขอต่ออายุใบอนุญาต หรือคำขอโอนใบอนุญาต ในส่วนที่เป็นสาระสำคัญ

(๒) การประกันภัยตามข้อ ๗ ล้มเหลวหรือความคุ้มครองไม่ทั่วด้วยเหตุใด

(๓) ผู้ได้รับใบอนุญาตไม่ดำเนินการแก้ไขหรือปฏิบัติให้ถูกต้องตามคำสั่งของคณะกรรมการตามข้อ ๔๑ ภายในเวลาที่กำหนด

ข้อ ๔๓ เมื่อปรากฏต่อกรมโยธาธิการและผังเมือง หรือสำนักงานโยธาธิการและผังเมืองจังหวัดว่าผู้ได้รับใบอนุญาตไม่ปฏิบัติหรือปฏิบัติไม่ถูกต้องตามกฎหมายนี้ หรือมีเหตุที่จะเพิกถอนใบอนุญาตตามข้อ ๔๒ ให้กรมโยธาธิการและผังเมือง หรือสำนักงานโยธาธิการและผังเมืองจังหวัดแล้วแต่กรณี เสนอเรื่องดังกล่าวต่อคณะกรรมการเพื่อพิจารณาภายในสามสิบวันนับแต่วันที่รู้ถึงเหตุดังกล่าว

#### หมวด ๖ ค่าธรรมเนียม

ข้อ ๔๔ ให้กำหนดค่าธรรมเนียมการออกใบอนุญาต ดังต่อไปนี้

(๑) ใบอนุญาต ฉบับละ ๕๐๐ บาท

(๒) ใบแทนใบอนุญาต ฉบับละ ๑๐ บาท

(๓) การต่ออายุใบอนุญาตครั้งละเท่ากับค่าธรรมเนียมสำหรับใบอนุญาตนั้น

## บทเฉพาะกาล

ข้อ ๔๕ ผู้ได้รับใบอนุญาตให้ใช้อาคารเพื่อประกอบกิจการโรงมหรสพอยู่ก่อนวันที่ กฎกระทรวงนี้ใช้บังคับ หากประสงค์จะใช้อาคารเพื่อประกอบกิจการโรงมหรสพต่อไป จะต้องทำการ ปรับปรุงหรือติดตั้งระบบจ่ายพลังงานไฟฟ้าสำรองให้เป็นไปตามข้อ ๑๘ ติดตั้งระบบสัญญาณเตือนเพลิงไหม้ให้เป็นไปตามข้อ ๑๙ ติดตั้งเครื่องดับเพลิงแบบมือถือหรือเครื่องดับเพลิงยกหิ้วให้เป็นไป ตามข้อ ๒๑ และติดตั้งป้ายบอกทางหนีไฟให้เป็นไปตามข้อ ๒๖ ข้อ ๓๗ และข้อ ๓๘ ภายใน กำหนดเวลาหนึ่งร้อยแปดสิบวันนับแต่วันที่กฎกระทรวงนี้ใช้บังคับ

ความในวรรคหนึ่งให้ใช้บังคับกับกรณีผู้ได้รับใบอนุญาตให้ใช้อาคารเพื่อประกอบกิจการ โรงมหรสพอยู่ก่อนวันที่กฎกระทรวงนี้ใช้บังคับที่ประสงค์จะต่ออายุใบอนุญาตให้ใช้อาคาร เพื่อประกอบกิจการโรงมหรสพด้วย ทั้งนี้ ต้องดำเนินการให้แล้วเสร็จก่อนยื่นคำขอต่ออายุใบอนุญาต

ข้อ ๔๖ การเปลี่ยนแปลงที่นั่งคนดูและจำนวนแถวของโรงมหรสพที่มีอยู่ก่อนวันที่ กฎกระทรวงนี้ใช้บังคับ หากไม่เป็นการเพิ่มจำนวนที่นั่งคนดูให้มากกว่าที่ได้รับอนุญาตไว้เดิม ให้ได้รับการยกเว้นไม่ต้องปฏิบัติตามที่กำหนดไว้ในข้อ ๓๑

ให้ไว้ ณ วันที่ ๒๘ มิถุนายน พ.ศ. ๒๕๕๐

อารีย์ วงศ์อารยะ

รัฐมนตรีว่าการกระทรวงมหาดไทย

สำหรับเจ้าหน้าที่	
เลขรับที่ .....	
วันที่ .....	
ลงชื่อ .....	ผู้รับคำขอ

## คำขอรับใบอนุญาตให้ใช้อาคารเพื่อประกอบกิจการโรงแรมหรสพ

เขียนที่ .....

วันที่ ..... เดือน ..... พ.ศ. ....

ข้าพเจ้า ..... เจ้าของอาคาร/ผู้ครอบครองอาคาร

 เป็นบุคคลธรรมดา อยู่บ้านเลขที่ ..... ตรอก/ซอย .....

ถนน ..... หมู่ที่ ..... ตำบล/แขวง ..... อำเภอ/เขต .....

จังหวัด ..... รหัสไปรษณีย์ ..... เลขหมายโทรศัพท์ .....

 เป็นนิติบุคคลประเภท ..... จดทะเบียนเมื่อ .....

เลขทะเบียน ..... มีสำนักงานตั้งอยู่บ้านเลขที่ ..... ตรอก/ซอย .....

ถนน ..... หมู่ที่ ..... ตำบล/แขวง ..... อำเภอ/เขต .....

จังหวัด ..... รหัสไปรษณีย์ ..... เลขหมายโทรศัพท์ .....

โดย ..... ผู้มีอำนาจลงชื่อแทนนิติบุคคลผู้ขออนุญาต

อยู่บ้านเลขที่ ..... ตรอก/ซอย ..... ถนน ..... หมู่ที่ .....

ตำบล/แขวง ..... อำเภอ/เขต ..... จังหวัด .....

เลขหมายโทรศัพท์ .....

ขอยื่นคำขอรับใบอนุญาตให้ใช้อาคารเพื่อประกอบกิจการโรงแรมหรสพ ดังต่อไปนี้

ข้อ ๑ โรงแรมหรสพ ประเภท  ก  ข  ค  ง  จ ชื่อ .....

อยู่บ้านเลขที่ ..... ตรอก/ซอย ..... ถนน .....

หมู่ที่ ..... ตำบล/แขวง ..... อำเภอ/เขต ..... จังหวัด .....

บรรจุที่นั่งคนดูชั้นล่าง ..... คน ชั้นบน ..... คน รวม ..... คน

และมี ..... เป็นผู้ดูแลระบบความปลอดภัยและการป้องกันอันตราย

ของโรงแรมหรสพ

ข้อ ๒ พร้อมคำขอนี้ข้าพเจ้าได้แนบเอกสารหลักฐานต่างๆ มาด้วยแล้ว คือ

(๑) ใบอนุญาตหรือใบรับแจ้งการก่อสร้างหรือตัดแปลงอาคารจากเจ้าพนักงาน  
ท้องถิ่น(๒) แผนผังบริเวณและแบบแปลนของโรงแรมหรสพที่ได้รับอนุญาตให้ก่อสร้างหรือ  
ตัดแปลงจากเจ้าพนักงานท้องถิ่น

(๓) แผนผังบริเวณ แผนผังพื้นที่ห้องฉาย แบบแปลน และรายการประกอบแบบแปลน จำนวน ๓ ชุด ชุดละ ..... แผ่น (ในกรณีที่โรงมหรสพหลายโรงอยู่ในชั้นเดียวกันและเป็นเจ้าของเดียวกัน อนุญาตให้ใช้แผนผังบริเวณร่วมกัน จำนวน ๓ ชุด)

(๔) รายการคำนวณ จำนวน ..... ชุด

(๕) เอกสารแสดงการเป็นเจ้าของหรือผู้ครอบครองอาคารที่ประสงค์จะขอใช้เพื่อประกอบกิจการโรงมหรสพ จำนวน .... ฉบับ

(๖) หนังสือมอบอำนาจจากเจ้าของอาคารหรือผู้ครอบครองอาคาร และสำเนาบัตรประจำตัวประชาชนหรือบัตรอื่นซึ่งใช้แทนบัตรประจำตัวประชาชนได้ของผู้รับมอบอำนาจ (ในกรณีที่เจ้าของอาคารหรือผู้ครอบครองอาคารไม่ได้มาดำเนินการขออนุญาตด้วยตนเอง)

(๗) สำเนาหนังสือรับรองการจดทะเบียน วัตถุประสงค์ และผู้มีอำนาจลงชื่อแทนนิติบุคคลผู้ขออนุญาต ที่ออกให้ไม่เกินหกเดือน (กรณีที่นิติบุคคลเป็นผู้ขออนุญาต)

(๘) สำเนาบัตรประจำตัวประชาชน และสำเนาทะเบียนบ้าน

(๙) เอกสารแสดงคุณสมบัติของผู้ดูแลระบบความปลอดภัยและการป้องกันอันตรายของโรงมหรสพ

(๑๐) เอกสารอื่น ๆ (ถ้ามี) .....

(ลงชื่อ) .....

( ..... )

ผู้ขออนุญาต

หมายเหตุ (๑) ข้อความใดที่ไม่ใช่ให้ขีดฆ่า

(๒) ใส่เครื่องหมาย  ในช่อง  หน้าข้อความที่ต้องการ

(๓) ในกรณีที่เป็นนิติบุคคลหากข้อบังคับกำหนดให้ต้องประทับตราให้ประทับตรานิติบุคคลด้วย

(๔) ให้ส่งสำเนากรมธรรม์ประกันภัย เมื่อได้รับแจ้งจากคณะกรรมการภายในสามสิบวันนับแต่วันที่ได้รับหนังสือ ในกรณีที่ผู้ขออนุญาตไม่จัดส่งสำเนากรมธรรม์ประกันภัยภายในระยะเวลาดังกล่าวโดยไม่แจ้งเหตุผลอันสมควรให้คณะกรรมการทราบ ให้ถือว่าผู้ขออนุญาตไม่ประสงค์ที่จะยื่นคำขออนุญาตนี้

**บันทึกของเจ้าหน้าที่**

แจ้งให้ผู้ขออนุญาตทราบว่า จะอนุญาตหรือไม่อนุญาต ภายในวันที่ .....

เดือน ..... พ.ศ. ....

ผู้ขออนุญาตได้ชำระค่าธรรมเนียมใบอนุญาตเป็นเงิน ..... บาท ( ..... )

ใบเสร็จรับเงินเล่มที่ ..... เลขที่ ..... ลงวันที่ ..... เดือน .....

พ.ศ. ....

ออกใบอนุญาตแล้ว เลขที่ ..... ลงวันที่ ..... เดือน ..... พ.ศ. ....

(ลงชื่อ) .....

(ตำแหน่ง) .....

สำหรับเจ้าหน้าที่	
เลขรับที่ .....	
วันที่ .....	
ลงชื่อ .....	ผู้รับคำขอ

## คำขอต้ออายุใบอนุญาตให้ใช้อาคารเพื่อประกอบกิจการโรงแรมหรสพ

เขียนที่ .....

วันที่ ..... เดือน ..... พ.ศ. ....

ข้าพเจ้า ..... เจ้าของอาคาร/ผู้ครอบครองอาคาร

 เป็นบุคคลธรรมดา อยู่บ้านเลขที่ ..... ตรอก/ซอย .....

ถนน ..... หมู่ที่ ..... ตำบล/แขวง ..... อำเภอ/เขต .....

จังหวัด ..... รหัสไปรษณีย์ ..... เลขหมายโทรศัพท์ .....

 เป็นนิติบุคคลประเภท ..... จดทะเบียนเมื่อ .....

เลขทะเบียน ..... มีสำนักงานตั้งอยู่บ้านเลขที่ ..... ตรอก/ซอย .....

ถนน ..... หมู่ที่ ..... ตำบล/แขวง ..... อำเภอ/เขต .....

จังหวัด ..... รหัสไปรษณีย์ ..... เลขหมายโทรศัพท์ .....

โดย ..... ผู้มีอำนาจลงชื่อแทนนิติบุคคลผู้ขออนุญาต

อยู่บ้านเลขที่ ..... ตรอก/ซอย ..... ถนน .....

ตำบล/แขวง ..... อำเภอ/เขต ..... จังหวัด .....

เลขหมายโทรศัพท์ .....

ขอยื่นคำขอต้ออายุใบอนุญาตให้ใช้อาคารเพื่อประกอบกิจการโรงแรมหรสพ ดังต่อไปนี้

ข้อ ๑ ข้าพเจ้าเป็นผู้ได้รับใบอนุญาตให้ใช้อาคารเพื่อประกอบกิจการโรงแรมหรสพประเภท

ก  ข  ค  ง  จ ชื่อ .....

ตามใบอนุญาตเลขที่ ...../..... ออกให้ ณ วันที่ ..... เดือน ..... พ.ศ. ....

ใบอนุญาตสิ้นอายุวันที่ ..... เดือน ..... พ.ศ. ....

ข้อ ๒ พร้อมคำขอนี้ข้าพเจ้าได้แนบเอกสารหลักฐานต่างๆ มาด้วยแล้ว คือ

(๑) ใบอนุญาตให้ใช้อาคารเพื่อประกอบกิจการโรงแรมหรสพฉบับปัจจุบันหรือใบแทน  
ใบอนุญาตฉบับปัจจุบัน

(๒) ในกรณีผู้ขอต้ออายุใบอนุญาตเป็นบุคคลธรรมดา

(ก) สำเนาบัตรประจำตัวประชาชนหรือบัตรอื่นซึ่งใช้แทนบัตรประจำตัวประชาชน

(ข) สำเนาทะเบียนบ้าน

- (๓) ในกรณีผู้ขอต่ออายุใบอนุญาตเป็นนิติบุคคล
- (ก) สำเนาหนังสือรับรองการจดทะเบียน วัตถุประสงค์ และผู้มีอำนาจลงชื่อแทนนิติบุคคลผู้ขออนุญาต ที่ออกให้ไม่เกินหกเดือน
- (ข) สำเนาบัตรประจำตัวประชาชนหรือบัตรอื่นซึ่งใช้แทนบัตรประจำตัวประชาชนได้ของผู้มีอำนาจลงชื่อแทนนิติบุคคลผู้ขออนุญาต
- (ค) สำเนาทะเบียนบ้าน
- (๔) แผนผังบริเวณ แผนผังพื้นที่ห้องฉาย แบบแปลน และรายการประกอบแบบแปลน จำนวน ๓ ชุด ชุดละ ..... แผ่น (ในกรณีที่โรงมหรสพหลายโรงอยู่ในชั้นเดียวกันและเป็นเจ้าของเดียวกัน อนุญาตให้ใช้แผนผังบริเวณร่วมกัน จำนวน ๓ ชุด)
- (๕) รายการคำนวณ จำนวน ..... ชุด
- (๖) เอกสารแสดงการเป็นเจ้าของหรือผู้ครอบครองอาคารที่ประสงค์จะขอใช้เพื่อประกอบกิจการโรงมหรสพ จำนวน ..... ฉบับ
- (๗) หนังสือมอบอำนาจจากเจ้าของอาคารหรือผู้ครอบครองอาคาร และสำเนาบัตรประจำตัวประชาชนหรือบัตรอื่นซึ่งใช้แทนบัตรประจำตัวประชาชนได้ของผู้รับมอบอำนาจ (ในกรณีที่เจ้าของอาคารหรือผู้ครอบครองอาคารไม่ได้มาดำเนินการขออนุญาตด้วยตนเอง)
- (๘) เอกสารแสดงคุณสมบัติของผู้ดูแลระบบความปลอดภัยและการป้องกันอันตรายของโรงมหรสพ
- (๙) เอกสารอื่นๆ (ถ้ามี) .....

(ลงชื่อ) .....

(.....)

ผู้ขออนุญาต

- หมายเหตุ (๑) ข้อความใดที่ไม่ใช่ให้ขีดฆ่า
- (๒) ใส่เครื่องหมาย  ในช่อง  หน้าข้อความที่ต้องการ
- (๓) ในกรณีที่เป็นนิติบุคคลหากข้อบังคับกำหนดให้ต้องประทับตราให้ประทับตรานิติบุคคลด้วย
- (๔) ให้ส่งสำเนากรมธรรม์ประกันภัย เมื่อได้รับแจ้งจากคณะกรรมการภายในสามสิบวัน นับแต่วันที่ได้รับหนังสือ ในกรณีที่ผู้ขออนุญาตไม่จัดส่งสำเนากรมธรรม์ประกันภัยภายในระยะเวลาดังกล่าวโดยไม่แจ้งเหตุผลอันสมควรให้คณะกรรมการทราบ ให้ถือว่าผู้ขออนุญาตไม่ประสงค์ที่จะยื่นคำขออนุญาตนี้

**บันทึกของเจ้าหน้าที่**

แจ้งให้ผู้ขออนุญาตทราบว่า จะอนุญาตหรือไม่อนุญาต ภายในวันที่ .....  
เดือน ..... พ.ศ. ....

ผู้ขออนุญาตได้ชำระค่าธรรมเนียมใบอนุญาตเป็นเงิน ..... บาท ( ..... )  
ใบเสร็จรับเงินเล่มที่ ..... เลขที่ ..... ลงวันที่ ..... เดือน ..... พ.ศ. ....  
ออกใบอนุญาตแล้ว เลขที่ ..... ลงวันที่ ..... เดือน ..... พ.ศ. ....

(ลงชื่อ) .....

(ตำแหน่ง) .....

สำหรับเจ้าหน้าที่	
เลขรับที่ .....	
วันที่ .....	
ลงชื่อ .....	ผู้รับคำขอ

**คำขอรับใบแทนใบอนุญาตให้ใช้อาคารเพื่อประกอบกิจการโรงแรมหรสพ**

เขียนที่ .....

วันที่ ..... เดือน ..... พ.ศ. ....

ข้าพเจ้า ..... ผู้ได้รับใบอนุญาต

เป็นบุคคลธรรมดา อยู่บ้านเลขที่ ..... ตรอก/ซอย .....

ถนน ..... หมู่ที่ ..... ตำบล/แขวง ..... อำเภอ/เขต .....

จังหวัด ..... รหัสไปรษณีย์ ..... เลขหมายโทรศัพท์ .....

เป็นนิติบุคคลประเภท ..... จดทะเบียนเมื่อ .....

เลขทะเบียน ..... มีสำนักงานตั้งอยู่บ้านเลขที่ ..... ตรอก/ซอย .....

ถนน ..... หมู่ที่ ..... ตำบล/แขวง .....

อำเภอ/เขต ..... จังหวัด ..... รหัสไปรษณีย์ .....

เลขหมายโทรศัพท์ ..... โดย ..... ผู้มีอำนาจลงชื่อ

แทนนิติบุคคลผู้ขอรับใบแทนใบอนุญาต อยู่บ้านเลขที่ ..... ตรอก/ซอย .....

ถนน ..... หมู่ที่ ..... ตำบล/แขวง ..... อำเภอ/เขต .....

จังหวัด ..... เลขหมายโทรศัพท์ .....

ขอยื่นคำขอรับใบแทนใบอนุญาตให้ใช้อาคารเพื่อประกอบกิจการโรงแรมหรสพต่อ  
คณะกรรมการพิจารณาการประกอบกิจการโรงแรมหรสพ ดังรายละเอียดต่อไปนี้

ข้อ ๑ ข้าพเจ้าได้รับใบอนุญาตให้ใช้อาคารเพื่อประกอบกิจการโรงแรมหรสพ

เลขที่ ..... ลงวันที่ ..... เดือน ..... พ.ศ. ....

อยู่บ้านเลขที่ ..... ตรอก/ซอย ..... ถนน .....

หมู่ที่ ..... ตำบล/แขวง ..... อำเภอ/เขต .....

จังหวัด .....

ข้อ ๒ ใบอนุญาตดังกล่าวได้สูญหาย/ถูกทำลาย/ชำรุด เมื่อวันที่ .....

เดือน ..... พ.ศ. ....

ข้อ ๓ พร้อมคำขอนี้ ข้าพเจ้าได้แนบเอกสารหลักฐานต่าง ๆ มาด้วย ดังต่อไปนี้

(๑) ใบแจ้งความว่าใบอนุญาตสูญหายของสถานีตำรวจแห่งท้องที่ที่ใบอนุญาตนั้น  
สูญหาย (ในกรณีที่ใบอนุญาตสูญหาย)

(๒) ใบอนุญาตที่ถูกทำลายหรือชำรุดบางส่วน (ในกรณีที่ใบอนุญาตถูกทำลาย  
หรือชำรุดบางส่วน)

(ลงชื่อ) .....

(.....)

ผู้ขอรับใบแทนใบอนุญาต

หมายเหตุ (๑) ข้อความใดที่ไม่ใช่ให้ขีดฆ่า

(๒) ใส่เครื่องหมาย ✓ ในช่อง  หน้าข้อความที่ต้องการ

**บันทึกของเจ้าหน้าที่**

ผู้ขอรับใบแทนใบอนุญาตได้ชำระค่าธรรมเนียมใบอนุญาตเป็นเงิน ..... บาท  
( ..... )  
ใบเสร็จรับเงินเล่มที่ ..... เลขที่ ..... ลงวันที่ ..... เดือน ..... พ.ศ. ....  
ออกใบแทนใบอนุญาตแล้ว เลขที่ ..... ลงวันที่ ..... เดือน .....  
พ.ศ. ....

(ลงชื่อ) .....  
(ตำแหน่ง) .....

สำหรับเจ้าหน้าที่	
เลขรับที่ .....	
วันที่ .....	
ลงชื่อ .....	ผู้รับคำขอ

คำขอโอนใบอนุญาตให้ใช้อาคารเพื่อประกอบกิจการโรงแรมหรสพ

เขียนที่ .....

วันที่ .... เดือน ..... พ.ศ. ....

ข้าพเจ้า ..... ผู้ได้รับใบอนุญาต

เป็นบุคคลธรรมดา อยู่บ้านเลขที่ ..... ตรอก/ซอย .....

ถนน ..... หมู่ที่ ..... ตำบล/แขวง ..... อำเภอ/เขต .....

จังหวัด ..... รหัสไปรษณีย์ ..... เลขหมายโทรศัพท์ .....

เป็นนิติบุคคลประเภท ..... จดทะเบียนเมื่อ .....

เลขทะเบียน ..... มีสำนักงานตั้งอยู่บ้านเลขที่ ..... ตรอก/ซอย .....

ถนน ..... หมู่ที่ ..... ตำบล/แขวง ..... อำเภอ/เขต .....

จังหวัด ..... รหัสไปรษณีย์ ..... เลขหมายโทรศัพท์ .....

โดย ..... ผู้มีอำนาจลงชื่อแทนนิติบุคคลผู้ได้รับใบอนุญาต

อยู่บ้านเลขที่ ..... ตรอก/ซอย ..... ถนน ..... หมู่ที่ .....

ตำบล/แขวง ..... อำเภอ/เขต ..... จังหวัด .....

เลขหมายโทรศัพท์ .....

ขอยื่นคำขอโอนใบอนุญาตให้ใช้อาคารเพื่อประกอบกิจการโรงแรมหรสพต่อคณะกรรมการ

พิจารณาการประกอบกิจการโรงแรมหรสพ ดังรายละเอียดต่อไปนี้

ข้อ ๑ โรงแรมหรสพที่ขออนุญาตนี้ได้รับใบอนุญาตให้ใช้อาคารเพื่อประกอบกิจการโรงแรมหรสพ

ประเภท ก  ข  ค  ง  จ ชื่อ .....

ตามใบอนุญาตเลขที่ ..... ลงวันที่ ..... เดือน ..... พ.ศ. ....

ตั้งอยู่บ้านเลขที่ ..... ตรอก/ซอย ..... ถนน .....

หมู่ที่ ..... ตำบล/แขวง ..... อำเภอ/เขต ..... จังหวัด .....

ข้อ ๒ ขอโอนใบอนุญาตให้แก่ .....

เป็นบุคคลธรรมดา อยู่บ้านเลขที่ ..... ตรอก/ซอย .....

ถนน ..... หมู่ที่ ..... ตำบล/แขวง ..... อำเภอ/เขต .....

จังหวัด ..... รหัสไปรษณีย์ ..... เลขหมายโทรศัพท์ .....

เป็นนิติบุคคลประเภท ..... จดทะเบียนเมื่อ .....

เลขทะเบียน ..... มีสำนักงานตั้งอยู่บ้านเลขที่ ..... ตรอก/ซอย .....

ถนน ..... หมู่ที่ ..... ตำบล/แขวง ..... อำเภอ/เขต .....

จังหวัด ..... รหัสไปรษณีย์ ..... เลขหมายโทรศัพท์ .....

โดย ..... ผู้มีอำนาจลงชื่อแทนนิติบุคคลผู้รับโอนใบอนุญาต  
อยู่บ้านเลขที่ ..... ตรอก/ซอย ..... ถนน ..... หมู่ที่ .....  
ตำบล/แขวง ..... อำเภอ/เขต ..... จังหวัด .....

เลขหมายโทรศัพท์ .....

ตั้งแต่วันที่ ..... เดือน ..... พ.ศ. .... เนื่องจาก .....

.....

.....

ข้อ ๓ พร้อมคำขอนี้ ข้าพเจ้าได้แนบเอกสารหลักฐานต่าง ๆ มาด้วย ดังต่อไปนี้

(๑) ใบอนุญาตเลขที่ ..... / ..... ลงวันที่ ..... เดือน ..... พ.ศ. ....

(๒) หนังสือมอบอำนาจจากผู้ขอโอนใบอนุญาตหรือผู้รับโอนใบอนุญาต และสำเนาบัตรประจำตัวประชาชนหรือบัตรอื่นที่ใช้แทนบัตรประจำตัวประชาชนได้ของผู้รับมอบอำนาจ (ในกรณีที่ผู้ขอโอนใบอนุญาตหรือผู้รับโอนใบอนุญาตไม่ได้มาดำเนินการขออนุญาตด้วยตนเอง)

(๓) สำเนาหนังสือรับรองการจดทะเบียน วัตถุประสงค์ และผู้มีอำนาจลงชื่อแทนนิติบุคคลของผู้ขอโอนใบอนุญาตหรือผู้รับโอนใบอนุญาตที่ออกให้ไม่เกินหกเดือน (กรณีที่นิติบุคคลเป็นผู้ขอโอนใบอนุญาตหรือผู้รับโอนใบอนุญาต)

(๔) สำเนาบัตรประจำตัวประชาชน และสำเนาทะเบียนบ้านของผู้ขอโอนใบอนุญาตและผู้รับโอนใบอนุญาต

(๕) เอกสารอื่น ๆ (ถ้ามี) .....

(ลงชื่อ) .....

(.....)

ผู้ขอโอนใบอนุญาต

(ลงชื่อ) .....

(.....)

ผู้รับโอนใบอนุญาต

หมายเหตุ (๑) ข้อความใดที่ไม่ใช่ให้ขีดฆ่า

(๒) ใส่เครื่องหมาย  ในช่อง  หน้าข้อความที่ต้องการ

(๓) ในกรณีที่นิติบุคคลหากข้อบังคับกำหนดให้ต้องประทับตราให้ประทับตรานิติบุคคลด้วย

**บันทึกของเจ้าหน้าที่**

แจ้งการอนุญาตให้โอนใบอนุญาตแล้วเมื่อวันที่ ..... เดือน ..... พ.ศ. ....

(ลงชื่อ) .....

(ตำแหน่ง) .....

เจ้าหน้าที่ผู้บันทึก

(ครุฑ)

ใบอนุญาตให้ใช้อาคารเพื่อประกอบกิจการโรงแรมหรสพ

เลขที่ ..... / .....

อนุญาตให้ ..... เจ้าของอาคาร/ผู้ครอบครองอาคาร  
อยู่ที่ ..... ตรอก/ซอย ..... ถนน .....  
หมู่ที่ ..... ตำบล/แขวง ..... อำเภอ/เขต ..... จังหวัด .....  
รหัสไปรษณีย์ .....

ข้อ ๑ ใช้อาคารหรือส่วนหนึ่งส่วนใดของอาคารเพื่อประกอบกิจการโรงแรมหรสพ  
ประเภท ..... ชื่อ ..... ตั้งอยู่ที่ .....  
ตรอก/ซอย ..... ถนน ..... หมู่ที่ ..... ตำบล/แขวง .....  
อำเภอ/เขต ..... จังหวัด ..... รหัสไปรษณีย์ .....

ข้อ ๒ อาคารที่ได้รับอนุญาตให้ใช้เพื่อประกอบกิจการโรงแรมหรสพนี้ บรรจุคนดู  
ชั้นล่าง ..... คน ชั้นบน ..... คน รวม ..... คน  
ตามแผนผังบริเวณ แบบแปลน รายการประกอบแบบแปลน เลขที่ ...../.....

ที่แนบท้ายใบอนุญาตนี้  
ข้อ ๓ ผู้ได้รับใบอนุญาตต้องปฏิบัติตามเงื่อนไข ดังต่อไปนี้  
(๑) .....  
.....  
(๒) .....  
.....

ใบอนุญาตฉบับนี้ให้ใช้ได้จนถึงวันที่ ๓๑ ธันวาคม พ.ศ. ....

ออกให้ ณ วันที่ ..... เดือน ..... พ.ศ. ....

(ลงชื่อ) .....  
( ..... )

ประธานคณะกรรมการพิจารณาการประกอบกิจการโรงแรมหรสพ

## คำเตือน

๑. ใบอนุญาตฉบับนี้ให้ใช้ได้ตามระยะเวลาที่กำหนดไว้ในใบอนุญาต ถ้าประสงค์จะขอต่ออายุใบอนุญาตจะต้องยื่นคำขอต่อคณะกรรมการไม่น้อยกว่าหนึ่งร้อยแปดสิบวันก่อนวันที่ใบอนุญาตสิ้นอายุ

๒. ผู้ได้รับใบอนุญาตให้ใช้อาคารเพื่อประกอบกิจการโรงแรมหรือที่พักจะต้องแสดงสำเนาใบอนุญาตนี้ไว้ในที่เปิดเผยและเห็นได้ง่าย ณ สถานที่นั้น

หมายเหตุ :- เหตุผลในการประกาศใช้กฎกระทรวงฉบับนี้ คือ โดยที่กฎหมายว่าด้วยการป้องกันอันตรายอันเกิดแต่การเล่นมหรสพได้ถูกยกเลิกโดยพระราชบัญญัติควบคุมอาคาร (ฉบับที่ ๓) พ.ศ. ๒๕๔๓ และในปัจจุบันยังไม่มีหลักเกณฑ์ วิธีการ และเงื่อนไขในการขออนุญาตและการอนุญาตให้ใช้อาคารเพื่อประกอบกิจการโรงมหรสพโดยตรง ทำให้เกิดปัญหาในการปฏิบัติงานของเจ้าพนักงานท้องถิ่นที่เกี่ยวข้อง และโดยที่มาตรา ๓๕ เบญจ และมาตรา ๓๕ ฉ แห่งพระราชบัญญัติควบคุมอาคาร พ.ศ. ๒๕๒๒ ซึ่งแก้ไขเพิ่มเติมโดยพระราชบัญญัติควบคุมอาคาร (ฉบับที่ ๓) พ.ศ. ๒๕๔๓ ได้บัญญัติให้การกำหนดประเภทของโรงมหรสพ ระบบความปลอดภัย การป้องกันอันตราย จำนวนและระยะห่างของสิ่งของหรือส่วนต่าง ๆ ภายในและภายนอกอาคารที่ใช้เป็นโรงมหรสพ การกำหนดหลักเกณฑ์ วิธีการ และเงื่อนไขในการขออนุญาต การต่ออายุใบอนุญาต การโอนใบอนุญาต และการออกใบแทนใบอนุญาตให้ใช้อาคารเพื่อประกอบกิจการโรงมหรสพ ตลอดจนอัตราค่าธรรมเนียมสำหรับการอนุญาตให้ใช้อาคารเพื่อประกอบกิจการโรงมหรสพให้เป็นไปตามที่กำหนดในกฎกระทรวง ดังนั้น เพื่อเป็นการกำหนดกรอบแนวทางการปฏิบัติงานให้แก่เจ้าพนักงานท้องถิ่นที่เกี่ยวข้อง จึงจำเป็นต้องออกกฎกระทรวงนี้



### กฎกระทรวง

กำหนดสิ่งอำนวยความสะดวกในอาคาร  
สำหรับผู้พิการหรือทุพพลภาพ และคนชรา

พ.ศ. ๒๕๕๘

อาศัยอำนาจตามความในมาตรา ๕ (๓) แห่งพระราชบัญญัติควบคุมอาคาร พ.ศ. ๒๕๒๒ และมาตรา ๘ (๑) (๔) (๕) (๖) (๗) (๘) และ (๙) แห่งพระราชบัญญัติควบคุมอาคาร พ.ศ. ๒๕๒๒ ซึ่งแก้ไขเพิ่มเติมโดยพระราชบัญญัติควบคุมอาคาร (ฉบับที่ ๓) พ.ศ. ๒๕๔๓ อันเป็นพระราชบัญญัติที่มีบทบัญญัติบางประการเกี่ยวกับการจำกัดสิทธิและเสรีภาพของบุคคล ซึ่งมาตรา ๒๙ ประกอบกับมาตรา ๓๑ มาตรา ๓๕ มาตรา ๔๘ มาตรา ๔๙ และมาตรา ๕๐ ของรัฐธรรมนูญแห่งราชอาณาจักรไทย บัญญัติให้กระทำได้โดยอาศัยอำนาจตามบทบัญญัติแห่งกฎหมาย รัฐมนตรีว่าการกระทรวงมหาดไทยโดยคำแนะนำของคณะกรรมการควบคุมอาคารออกกฎกระทรวงไว้ดังต่อไปนี้

ข้อ ๑ กฎกระทรวงนี้ให้ใช้บังคับเมื่อพ้นกำหนดหกสิบวันนับแต่วันประกาศในราชกิจจานุเบกษา เป็นต้นไป

ข้อ ๒ ในกฎกระทรวงนี้

“สิ่งอำนวยความสะดวกสำหรับผู้พิการหรือทุพพลภาพ และคนชรา” หมายความว่า ส่วนของอาคารที่สร้างขึ้นและอุปกรณ์อันเป็นส่วนประกอบของอาคารที่ติดหรือตั้งอยู่ภายในและภายนอกอาคาร เพื่ออำนวยความสะดวกในการใช้อาคารสำหรับผู้พิการหรือทุพพลภาพ และคนชรา

“ลิฟต์” หมายความว่า อุปกรณ์ที่ใช้สำหรับนำคนขึ้นลงระหว่างพื้นของอาคารที่ต่างระดับกัน แต่ไม่ใช่บันไดเลื่อนหรือทางเลื่อน

“พื้นผิวต่างสัมผัส” หมายความว่า พื้นผิวที่มีผิวสัมผัสและสีซึ่งมีความแตกต่างไปจากพื้นผิวและสีในบริเวณข้างเคียงซึ่งคนพิการทางการมองเห็นสามารถสัมผัสได้

“ความกว้างสุทธิ” หมายความว่า ความกว้างที่วัดจากจุดหนึ่งไปยังอีกจุดหนึ่งโดยปราศจากสิ่งใด ๆ กีดขวาง

ข้อ ๓ อาคารประเภทและลักษณะดังต่อไปนี้ ต้องจัดให้มีสิ่งอำนวยความสะดวกสำหรับผู้พิการหรือทุพพลภาพ และคนชราตามที่กำหนดในกฎกระทรวงนี้ ในบริเวณที่เปิดให้บริการแก่บุคคลทั่วไป

(๑) โรงพยาบาล สถานพยาบาล ศูนย์บริการสาธารณสุข สถานีอนามัย อาคารที่ทำการของราชการ รัฐวิสาหกิจ องค์การของรัฐที่จัดตั้งขึ้นตามกฎหมาย สถานศึกษา หอสมุดและพิพิธภัณฑ์สถานของรัฐ สถานีขนส่งมวลชน เช่น ท่าอากาศยาน สถานีรถไฟ สถานีรถ ท่าเทียบเรือที่มีพื้นที่ส่วนใดของอาคารที่เปิดให้บริการแก่บุคคลทั่วไปเกิน ๓๐๐ ตารางเมตร

(๒) สำนักงาน โรงแรม หอประชุม สนามกีฬา ศูนย์การค้า ห้างสรรพสินค้า ประเภทต่าง ๆ ที่มีพื้นที่ส่วนใดของอาคารที่เปิดให้บริการแก่บุคคลทั่วไปเกิน ๒,๐๐๐ ตารางเมตร

#### หมวด ๑

#### ป้ายแสดงสิ่งอำนวยความสะดวก

ข้อ ๔ อาคารตามข้อ ๓ ต้องจัดให้มีป้ายแสดงสิ่งอำนวยความสะดวกสำหรับผู้พิการหรือทุพพลภาพ และคนชรา ตามสมควร โดยมีรายละเอียดดังต่อไปนี้

(๑) สัญลักษณ์รูปผู้พิการ

(๒) เครื่องหมายแสดงทางไปสู่สิ่งอำนวยความสะดวกสำหรับผู้พิการหรือทุพพลภาพ และคนชรา

(๓) สัญลักษณ์ หรือตัวอักษรแสดงประเภทของสิ่งอำนวยความสะดวกสำหรับผู้พิการหรือทุพพลภาพ และคนชรา

ข้อ ๕ สัญลักษณ์รูปผู้พิการ เครื่องหมายแสดงทางไปสู่สิ่งอำนวยความสะดวกสำหรับผู้พิการหรือทุพพลภาพ และคนชรา และสัญลักษณ์หรือตัวอักษรแสดงประเภทของสิ่งอำนวยความสะดวกสำหรับผู้พิการหรือทุพพลภาพ และคนชรา ตามข้อ ๔ ให้เป็นสีขาวโดยพื้นป้ายเป็นสีน้ำเงิน หรือเป็นสีน้ำเงินโดยพื้นป้ายเป็นสีขาว

ข้อ ๖ ป้ายแสดงสิ่งอำนวยความสะดวกสำหรับผู้พิการหรือทุพพลภาพ และคนชรา ต้องมีความชัดเจน มองเห็นได้ง่าย ติดอยู่ในตำแหน่งที่ไม่ทำให้สับสน และต้องจัดให้มีแสงส่องสว่างเป็นพิเศษทั้งกลางวันและกลางคืน

## หมวด ๒

### ทางลาดและลิฟต์

ข้อ ๗ อาคารตามข้อ ๓ หากระดับพื้นภายในอาคาร หรือระดับพื้นภายในอาคารกับภายนอกอาคาร หรือระดับพื้นทางเดินภายนอกอาคารมีความต่างระดับกันเกิน ๒๐ มิลลิเมตร ให้มีทางลาดหรือลิฟต์ระหว่างพื้นที่ต่างระดับกัน แต่ถ้ามีความต่างระดับกันไม่เกิน ๒๐ มิลลิเมตร ต้องลาดมุมพื้นส่วนที่ต่างระดับกันไม่เกิน ๔๕ องศา

ข้อ ๘ ทางลาดให้มีลักษณะ ดังต่อไปนี้

- (๑) พื้นผิวทางลาดต้องเป็นวัสดุที่ไม่ลื่น
- (๒) พื้นผิวของจุดต่อเนื่องระหว่างพื้นที่กับทางลาดต้องเรียบไม่สะดุด
- (๓) ความกว้างสุทธิไม่น้อยกว่า ๙๐๐ มิลลิเมตร ในกรณีที่ทางลาดมีความยาวของทุกช่วงรวมกันตั้งแต่ ๖,๐๐๐ มิลลิเมตร ขึ้นไป ต้องมีความกว้างสุทธิไม่น้อยกว่า ๑,๕๐๐ มิลลิเมตร
- (๔) มีพื้นที่หน้าทางลาดเป็นที่ว่างยาวไม่น้อยกว่า ๑,๕๐๐ มิลลิเมตร
- (๕) ทางลาดต้องมีความลาดชันไม่เกิน ๑:๑๒ และมีความยาวช่วงละไม่เกิน ๖,๐๐๐ มิลลิเมตร ในกรณีที่ทางลาดยาวเกิน ๖,๐๐๐ มิลลิเมตร ต้องจัดให้มีชานพักยาวไม่น้อยกว่า ๑,๕๐๐ มิลลิเมตร คั่นระหว่างแต่ละช่วงของทางลาด
- (๖) ทางลาดด้านที่ไม่มีผนังกั้นให้ยกขอบสูงจากพื้นผิวของทางลาดไม่น้อยกว่า ๕๐ มิลลิเมตร และมีราวกันตก

(๓) ทางลาดที่มีความยาวตั้งแต่ ๒,๕๐๐ มิลลิเมตร ขึ้นไป ต้องมีราวจับทั้งสองด้านโดยมีลักษณะ ดังต่อไปนี้

(ก) ทำด้วยวัสดุเรียบ มีความมั่นคงแข็งแรง ไม่เป็นอันตรายในการจับและไม่ลื่น

(ข) มีลักษณะกลม โดยมีเส้นผ่านศูนย์กลางไม่น้อยกว่า ๓๐ มิลลิเมตร แต่ไม่เกิน ๔๐ มิลลิเมตร

(ค) สูงจากพื้นไม่น้อยกว่า ๘๐๐ มิลลิเมตร แต่ไม่เกิน ๙๐๐ มิลลิเมตร

(ง) ราวจับด้านที่อยู่ติดผนังให้มีระยะห่างจากผนังไม่น้อยกว่า ๕๐ มิลลิเมตร มีความสูงจากจุดยึดไม่น้อยกว่า ๑๒๐ มิลลิเมตร และผนังบริเวณราวจับต้องเป็นผนังเรียบ

(จ) ราวจับต้องยาวต่อเนื่อง และส่วนที่ยึดติดกับผนังจะต้องไม่กีดขวางหรือเป็นอุปสรรคต่อการใช้ของคนพิการทางการมองเห็น

(ฉ) ปลายของราวจับให้ยื่นเลยจากจุดเริ่มต้นและจุดสิ้นสุดของทางลาดไม่น้อยกว่า ๓๐๐ มิลลิเมตร

(๘) มีป้ายแสดงทิศทาง ตำแหน่ง หรือหมายเลขชั้นของอาคารที่คนพิการทางการมองเห็น และคนชราสามารถทราบความหมายได้ ตั้งอยู่บริเวณทางขึ้นและทางลงของทางลาดที่เชื่อมระหว่างชั้นของอาคาร

(๙) ให้มีสัญลักษณ์รูปผู้พิการติดไว้ในบริเวณทางลาดที่จัดไว้ให้แก่ผู้พิการหรือทุพพลภาพ และคนชรา

ข้อ ๙ อาคารตามข้อ ๓ ที่มีจำนวนชั้นตั้งแต่สองชั้นขึ้นไปต้องจัดให้มีลิฟต์หรือทางลาดที่ผู้พิการหรือทุพพลภาพ และคนชราใช้ได้ระหว่างชั้นของอาคาร

ลิฟต์ที่ผู้พิการหรือทุพพลภาพ และคนชราใช้ได้ต้องสามารถขึ้นลงได้ทุกชั้น มีระบบควบคุมลิฟต์ที่ผู้พิการหรือทุพพลภาพ และคนชราสามารถควบคุมได้เอง ใช้งานได้อย่างปลอดภัย และจัดไว้ในบริเวณที่ผู้พิการหรือทุพพลภาพ และคนชราสามารถใช้ได้สะดวก

ให้มีสัญลักษณ์รูปผู้พิการติดไว้ที่ช่องประตูด้านนอกของลิฟต์ที่จัดไว้ให้ผู้พิการหรือทุพพลภาพ และคนชราใช้ได้

ข้อ ๑๐ ลิฟต์ที่ผู้พิการหรือทุพพลภาพ และคนชราใช้ได้ที่มีลักษณะเป็นห้องลิฟต์ต้องมีลักษณะ ดังต่อไปนี้

(๑) ขนาดของห้องลิฟต์ต้องมีความกว้างไม่น้อยกว่า ๑,๑๐๐ มิลลิเมตร และยาวไม่น้อยกว่า ๑,๔๐๐ มิลลิเมตร

(๒) ช่องประตูลิฟต์ต้องมีความกว้างสุทธิไม่น้อยกว่า ๘๐๐ มิลลิเมตร และต้องมีระบบแสงเพื่อป้องกันไม่ให้ประตูลิฟต์หนีบผู้โดยสาร

(๓) มีพื้นผิวต่างสัมผัสบนพื้นบริเวณหน้าประตูลิฟต์กว้าง ๓๐๐ มิลลิเมตร และยาว ๕๐๐ มิลลิเมตร ซึ่งอยู่ห่างจากประตูลิฟต์ไม่น้อยกว่า ๓๐๐ มิลลิเมตร แต่ไม่เกิน ๖๐๐ มิลลิเมตร

(๔) ปุ่มกดเรียกลิฟต์ ปุ่มบังคับลิฟต์ และปุ่มสัญญาณแจ้งเหตุฉุกเฉินต้องมีลักษณะดังต่อไปนี้

(ก) ปุ่มล่างสุดอยู่สูงจากพื้นไม่น้อยกว่า ๘๐๐ มิลลิเมตร ปุ่มบนสุดอยู่สูงจากพื้นไม่เกินกว่า ๑,๒๐๐ มิลลิเมตร และห่างจากมุมภายในห้องลิฟต์ไม่น้อยกว่า ๔๐๐ มิลลิเมตร ในกรณีที่ห้องลิฟต์มีขนาดกว้างและยาวน้อยกว่า ๑,๕๐๐ มิลลิเมตร

(ข) มีขนาดเส้นผ่านศูนย์กลางไม่น้อยกว่า ๒๐ มิลลิเมตร มีอักษรเบรลล์กำกับไว้ทุกปุ่ม เมื่อกดปุ่มจะต้องมีเสียงดังและมีแสง

(ค) ไม่มีสิ่งกีดขวางบริเวณที่กดปุ่มลิฟต์

(๕) มีราวจับโดยรอบภายในลิฟต์ โดยราวมีลักษณะตามที่กำหนดในข้อ ๘ (๗) (ก) (ข) (ค) และ (ง)

(๖) มีตัวเลขและเสียงบอกตำแหน่งชั้นต่าง ๆ เมื่อลิฟต์หยุด และขึ้นหรือลง

(๗) มีป้ายแสดงหมายเลขชั้นและแสดงทิศทางบริเวณโถงหน้าประตูลิฟต์และติดอยู่ในตำแหน่งที่เห็นได้ชัดเจน

(๘) ในกรณีที่ลิฟต์ขัดข้องให้มีทั้งเสียงและแสงไฟเตือนภัยเป็นไฟกะพริบสีแดง เพื่อให้คนพิการทางการมองเห็นและคนพิการทางการได้ยินทราบ และให้มีไฟกะพริบสีเขียวเป็นสัญญาณให้คนพิการทางการได้ยินได้ทราบว่าผู้ที่อยู่ข้างนอกมารับทราบแล้วว่าลิฟต์ขัดข้องและกำลังให้ความช่วยเหลืออยู่

(๙) มีโทรศัพท์แจ้งเหตุฉุกเฉินภายในลิฟต์ซึ่งสามารถติดต่อกับภายนอกได้ โดยต้องอยู่สูงจากพื้นไม่น้อยกว่า ๘๐๐ มิลลิเมตร แต่ไม่เกิน ๑,๒๐๐ มิลลิเมตร

(๑๐) มีระบบการทำงานที่ทำให้ลิฟต์เลื่อนมาอยู่ตรงที่จอดชั้นระดับพื้นดินและประตูลิฟต์ต้องเปิดโดยอัตโนมัติเมื่อไฟฟ้าดับ

#### หมวด ๓

#### บันได

ข้อ ๑๑ อาคารตามข้อ ๓ ต้องจัดให้มีบันไดที่ผู้พิการหรือทุพพลภาพ และคนชราใช้ได้ อย่างน้อยชั้นละ ๑ แห่ง โดยต้องมีลักษณะ ดังต่อไปนี้

- (๑) มีความกว้างสุทธิไม่น้อยกว่า ๑,๕๐๐ มิลลิเมตร
- (๒) มีชนพักทุกระยะในแนวตั้งไม่เกิน ๒,๐๐๐ มิลลิเมตร
- (๓) มีราวบันไดทั้งสองข้าง โดยให้ราวมีลักษณะตามที่กำหนดในข้อ ๘ (๓)
- (๔) ลูกตั้งสูงไม่เกิน ๑๕๐ มิลลิเมตร ลูกนอนเมื่อหักส่วนที่ขึ้นบันไดเหลื่อมกันออกแล้ว เหลือความกว้างไม่น้อยกว่า ๒๘๐ มิลลิเมตร และมีขนาดสม่ำเสมอตลอดช่วงบันได ในกรณีที่ขึ้นบันไดเหลื่อมกันหรือมีจุกบันไดให้มีระยะเหลื่อมกันได้ไม่เกิน ๒๐ มิลลิเมตร
- (๕) พื้นผิวของบันไดต้องใช้วัสดุที่ไม่ลื่น
- (๖) ลูกตั้งบันไดห้ามเปิดเป็นช่องโถ่ง
- (๗) มีป้ายแสดงทิศทาง ตำแหน่ง หรือหมายเลขชั้นของอาคารที่คนพิการทางการมองเห็น และคนชราสามารถทราบความหมายได้ ตั้งอยู่บริเวณทางขึ้นและทางลงของบันไดที่เชื่อมระหว่างชั้นของอาคาร

#### หมวด ๔

#### ที่จอดรถ

ข้อ ๑๒ อาคารตามข้อ ๓ ต้องจัดให้มีที่จอดรถสำหรับผู้พิการหรือทุพพลภาพ และคนชรา อย่างน้อยตามอัตราส่วน ดังนี้

(๑) ถ้าจำนวนที่จอดรถตั้งแต่ ๑๐ คัน แต่ไม่เกิน ๕๐ คัน ให้มีที่จอดรถสำหรับผู้พิการหรือทุพพลภาพ และคนชราอย่างน้อย ๑ คัน

(๒) ถ้าจำนวนที่จอดรถตั้งแต่ ๕๑ คัน แต่ไม่เกิน ๑๐๐ คัน ให้มีที่จอดรถสำหรับผู้พิการหรือทุพพลภาพ และคนชราอย่างน้อย ๒ คัน

(๓) ถ้าจำนวนที่จอดรถตั้งแต่ ๑๐๑ คัน ขึ้นไป ให้มีที่จอดรถสำหรับผู้พิการหรือทุพพลภาพ และคนชราอย่างน้อย ๒ คัน และเพิ่มขึ้นอีก ๑ คัน สำหรับทุก ๆ จำนวนรถ ๑๐๐ คันที่เพิ่มขึ้นเศษของ ๑๐๐ คัน ถ้าเกินกว่า ๕๐ คัน ให้คิดเป็น ๑๐๐ คัน

ข้อ ๑๓ ที่จอดรถสำหรับผู้พิการหรือทุพพลภาพ และคนชราให้จัดไว้ใกล้ทางเข้าออกอาคาร ให้มากที่สุด มีลักษณะไม่ขนานกับทางเดินรถ มีพื้นผิวเรียบ มีระดับเสมอกัน และมีสัญลักษณ์รูปผู้พิการนั่งเก้าอี้ล้ออยู่บนพื้นของที่จอดรถด้านที่ติดกับทางเดินรถ มีขนาดกว้างไม่น้อยกว่า ๕๐๐ มิลลิเมตร และยาวไม่น้อยกว่า ๕๐๐ มิลลิเมตร และมีป้ายขนาดกว้างไม่น้อยกว่า ๓๐๐ มิลลิเมตร และยาวไม่น้อยกว่า ๓๐๐ มิลลิเมตร ติดอยู่สูงจากพื้นไม่น้อยกว่า ๒,๐๐๐ มิลลิเมตร ในตำแหน่งที่เห็นได้ชัดเจน

ข้อ ๑๔ ที่จอดรถสำหรับผู้พิการหรือทุพพลภาพ และคนชราต้องเป็นพื้นที่สี่เหลี่ยมผืนผ้า กว้างไม่น้อยกว่า ๒,๔๐๐ มิลลิเมตร และยาวไม่น้อยกว่า ๖,๐๐๐ มิลลิเมตร และจัดให้มีที่ว่างข้างที่จอดรถกว้างไม่น้อยกว่า ๑,๐๐๐ มิลลิเมตร ตลอดความยาวของที่จอดรถ โดยที่ว่างดังกล่าวต้องมีลักษณะพื้นผิวเรียบและมีระดับเสมอกับที่จอดรถ

#### หมวด ๕

ทางเข้าอาคาร ทางเดินระหว่างอาคาร และทางเชื่อมระหว่างอาคาร

ข้อ ๑๕ อาคารตามข้อ ๓ ต้องจัดให้มีทางเข้าอาคารเพื่อให้ผู้พิการหรือทุพพลภาพ และคนชราเข้าใช้ได้โดยมีลักษณะ ดังต่อไปนี้

(๑) เป็นพื้นผิวเรียบเสมอกัน ไม่ลื่น ไม่มีสิ่งกีดขวาง หรือส่วนของอาคารยื่นล้ำออกมา เป็นอุปสรรคหรืออาจทำให้เกิดอันตรายต่อผู้พิการหรือทุพพลภาพ และคนชรา

(๒) อยู่ในระดับเดียวกับพื้นถนนภายนอกอาคารหรือพื้นลานจอดรถ ในกรณีที่อยู่ต่างระดับ ต้องมีทางลาดที่สามารถขึ้นลงได้สะดวก และทางลาดนี้ให้อยู่ใกล้ที่จอดรถ

ข้อ ๑๖ ในกรณีที่มีอาคารตามข้อ ๓ หลายอาคารอยู่ภายในบริเวณเดียวกันที่มีการใช้อาคารร่วมกัน จะมีรั้วล้อมหรือไม่ก็ตาม ต้องจัดให้มีทางเดินระหว่างอาคารนั้น และจากอาคารแต่ละอาคารนั้น ไปสู่ทางสาธารณะ ลานจอดรถหรืออาคารที่จอดรถ

ทางเดินตามวรรคหนึ่งต้องมีลักษณะ ดังต่อไปนี้

(๑) พื้นทางเดินต้องเรียบ ไม่ลื่น และมีความกว้างสุทธิไม่น้อยกว่า ๑,๕๐๐ มิลลิเมตร  
(๒) หากมีท่อระบายน้ำหรือรางระบายน้ำบนพื้นต้องมีฝาปิดสนิท ถ้าฝาเป็นแบบตะแกรงหรือแบบรู ต้องมีขนาดของช่องตะแกรงหรือเส้นผ่านศูนย์กลางของรูกว้างไม่เกิน ๑๓ มิลลิเมตร แนวร่องหรือแนวของรางจะต้องขวางกับแนวทางเดิน

(๓) ในบริเวณที่เป็นทางแยกหรือทางเลี้ยวให้มีพื้นผิวต่างสัมผัส

(๔) ในกรณีที่มีสิ่งกีดขวางที่จำเป็นบนทางเดิน ต้องจัดให้อยู่ในแนวเดียวกัน โดยไม่กีดขวางทางเดิน และจัดให้มีพื้นผิวต่างสัมผัสหรือมีการกั้นเพื่อให้ทราบก่อนถึงสิ่งกีดขวาง และอยู่ห่างสิ่งกีดขวางไม่น้อยกว่า ๓๐๐ มิลลิเมตร

(๕) ป้ายหรือสิ่งอื่นใดที่แขวนอยู่เหนือทางเดิน ต้องมีความสูงจากพื้นทางเดินไม่น้อยกว่า ๒,๐๐๐ มิลลิเมตร

(๖) ในกรณีที่พื้นทางเดินกับพื้นถนนมีระดับต่างกัน ให้มีพื้นลาดที่มีความลาดชันไม่เกิน ๑:๑๐

ข้อ ๑๗ อาคารตามข้อ ๓ ที่มีทางเชื่อมระหว่างอาคาร ต้องมีผนังหรือราวกันตกทั้งสองด้าน โดยมีราวจับซึ่งมีลักษณะตามข้อ ๘ (๗) (ก) (ข) (ค) (ง) และ (จ) ที่ผนังหรือราวกันตกนั้น และมีทางเดินซึ่งมีลักษณะตามข้อ ๑๖ (๑) (๒) (๓) (๔) และ (๕)

#### หมวด ๖

#### ประตู

ข้อ ๑๘ ประตูของอาคารตามข้อ ๓ ต้องมีลักษณะ ดังต่อไปนี้

(๑) เปิดปิดได้ง่าย

(๒) หากมีธรณีประตู ความสูงของธรณีประตูต้องไม่เกินกว่า ๒๐ มิลลิเมตร และให้ขอบทั้งสองด้านมีความลาดเอียงไม่เกิน ๔๕ องศา เพื่อให้เก้าอี้ล้อหรือผู้พิการหรือทุพพลภาพ และคนชราที่ใช้อุปกรณ์ช่วยเดินสามารถข้ามได้สะดวก

(๓) ช่องประตูต้องมีความกว้างสุทธิไม่น้อยกว่า ๘๐๐ มิลลิเมตร

(๔) ในกรณีที่ประตูเป็นแบบบานเปิดผลักเข้าออก เมื่อเปิดออกสู่ทางเดินหรือระเบียงต้องมีพื้นที่ว่างขนาดกว้างไม่น้อยกว่า ๑,๕๐๐ มิลลิเมตร และยาวไม่น้อยกว่า ๑,๕๐๐ มิลลิเมตร

(๕) ในกรณีที่ประตูเป็นแบบบานเลื่อนหรือแบบบานเปิดให้มีมือจับที่มีขนาดเท่ากับราวจับตามข้อ ๘ (๓) (๗) ในแนวดิ่งทั้งด้านในและด้านนอกของประตูซึ่งมีปลายด้านบนสูงจากพื้นไม่น้อยกว่า ๑,๐๐๐ มิลลิเมตร และปลายด้านล่างไม่เกิน ๘๐๐ มิลลิเมตร ในกรณีที่ประตูบานเปิดออกให้มีราวจับตามแนวนอนด้านในประตู และในกรณีที่ประตูบานเปิดเข้าให้มีราวจับตามแนวนอนด้านนอกประตู ราวจับดังกล่าวให้สูงจากพื้นไม่น้อยกว่า ๘๐๐ มิลลิเมตร แต่ไม่เกิน ๘๐๐ มิลลิเมตร ยาวไปตามความกว้างของประตู

(๖) ในกรณีที่ประตูเป็นกระจกหรือลูกฟักเป็นกระจก ให้ติดเครื่องหมายหรือแถบสีที่สังเกตเห็นได้ชัด

(๗) อุปกรณ์เปิดปิดประตูต้องเป็นชนิดก้านบิดหรือแกนผลัก อยู่สูงจากพื้นไม่น้อยกว่า ๑,๐๐๐ มิลลิเมตร แต่ไม่เกิน ๑,๒๐๐ มิลลิเมตร

ประตูตามวรรคหนึ่งต้องไม่ติดตั้งอุปกรณ์ชนิดที่บังคับให้บานประตูปิดได้เองที่อาจทำให้ประตูหนีบหรือกระแทกผู้พิการหรือทุพพลภาพ และคนชรา

ข้อ ๑๕ ข้อกำหนดตามข้อ ๑๘ ไม่ใช่บังคับกับประตูหนีไฟและประตูเปิดปิดโดยใช้ระบบอัตโนมัติ

หมวด ๓

ห้องส้วม

ข้อ ๒๐ อาคารตามข้อ ๓ ที่จัดให้มีห้องส้วมสำหรับบุคคลทั่วไป ต้องจัดให้มีห้องส้วมสำหรับผู้พิการหรือทุพพลภาพ และคนชราเข้าใช้ได้อย่างน้อย ๑ ห้องในห้องส้วมนั้นหรือจะจัดแยกออกมาอยู่ในบริเวณเดียวกันกับห้องส้วมสำหรับบุคคลทั่วไปก็ได้

สถานบริการน้ำมันเชื้อเพลิงตามกฎหมายว่าด้วยการควบคุมน้ำมันเชื้อเพลิง ต้องจัดให้มีห้องส้วมสำหรับผู้พิการหรือทุพพลภาพ และคนชราเข้าใช้ได้อย่างน้อย ๑ ห้อง

ข้อ ๒๑ ห้องส้วมสำหรับผู้พิการหรือทุพพลภาพ และคนชรา ต้องมีลักษณะ ดังต่อไปนี้

(๑) มีพื้นที่ว่างภายในห้องส้วมเพื่อให้เก้าอี้ล้อสามารถหมุนตัวกลับได้ซึ่งมีเส้นผ่านศูนย์กลางไม่น้อยกว่า ๑,๕๐๐ มิลลิเมตร

(๒) ประตูของห้องที่ตั้งโถส้วมเป็นแบบบานเปิดออกสู่ภายนอก โดยต้องเปิดค้างได้ไม่น้อยกว่า ๕๐ องศา หรือเป็นแบบบานเลื่อน และมีสัญลักษณ์รูปผู้พิการติดไว้ที่ประตูด้านหน้าห้องส้วม ลักษณะของประตูนอกจากที่กล่าวมาข้างต้น ให้เป็นไปตามที่กำหนดในหมวด ๖

(๓) พื้นห้องส้วมต้องมีระดับเสมอกับพื้นภายนอก ถ้าเป็นพื้นต่างระดับต้องมีลักษณะเป็นทางลาดตามหมวด ๒ และวัสดุปูพื้นห้องส้วมต้องไม่ลื่น

(๔) พื้นห้องส้วมต้องมีความลาดเอียงเพียงพอไปยังช่องระบายน้ำทิ้งเพื่อที่จะไม่ให้มีน้ำขังบนพื้น

(๕) มีโถส้วมชนิดนั่งราบ สูงจากพื้นไม่น้อยกว่า ๔๕๐ มิลลิเมตร แต่ไม่เกิน ๕๐๐ มิลลิเมตร มีพนักพิงหลังที่ให้ผู้พิการหรือทุพพลภาพ และคนชราที่ไม่สามารถนั่งทรงตัวได้เองใช้พิงได้ และที่ปล่อยน้ำเป็นชนิดคันโยก ปุ่มกดขนาดใหญ่หรือชนิดอื่นที่ผู้พิการหรือทุพพลภาพ และคนชราสามารถใช้ได้อย่างสะดวก มีด้านข้างด้านหนึ่งของโถส้วมอยู่ชิดผนังโดยมีระยะห่างวัดจากกึ่งกลางโถส้วมถึงผนังไม่น้อยกว่า ๔๕๐ มิลลิเมตร แต่ไม่เกิน ๕๐๐ มิลลิเมตร ต้องมีราวจับที่ผนัง ส่วนด้านที่ไม่ชิดผนังให้มีที่ว่างมากพอให้ผู้พิการหรือทุพพลภาพ และคนชราที่นั่งเก้าอี้ล้อสามารถเข้าไปใช้โถส้วมได้โดยสะดวก ในกรณีที่ด้านข้างของโถส้วมทั้งสองด้านอยู่ห่างจากผนังเกิน ๕๐๐ มิลลิเมตร ต้องมีราวจับที่มีลักษณะตาม (๗)

(๖) มีราวจับบริเวณด้านที่ชิดผนังเพื่อช่วยในการพยุงตัว เป็นราวจับในแนวนอนและแนวตั้ง โดยมีลักษณะ ดังต่อไปนี้

(ก) ราวจับในแนวนอนมีความสูงจากพื้นไม่น้อยกว่า ๖๕๐ มิลลิเมตร แต่ไม่เกิน ๗๐๐ มิลลิเมตร และให้ยื่นล้ำออกมาจากด้านหน้าโถส้วมอีกไม่น้อยกว่า ๒๕๐ มิลลิเมตร แต่ไม่เกิน ๓๐๐ มิลลิเมตร

(ข) ราวจับในแนวตั้งต่อจากปลายของราวจับในแนวนอนด้านหน้าโถส้วมมีความยาววัดจากปลายของราวจับในแนวนอนขึ้นไปอย่างน้อย ๖๐๐ มิลลิเมตร

รวจับตาม (๖) (ก) และ (ข) อาจเป็นราวต่อเนื่องกันก็ได้

(๗) ด้านข้างโถส้วมด้านที่ไม่ชิดผนังให้มีราวจับติดผนังแบบพับเก็บได้ในแนวราบ เมื่อกางออกให้มีระบบล็อกที่ผู้พิการหรือทุพพลภาพ และคนชราสามารถปลดล็อกได้ง่าย มีระยะห่างจากขอบของโถส้วมไม่น้อยกว่า ๑๕๐ มิลลิเมตร แต่ไม่เกิน ๒๐๐ มิลลิเมตร และมีความยาวไม่น้อยกว่า ๕๕๐ มิลลิเมตร

(๘) นอกเหนือจากราวจับตาม (๖) และ (๗) ต้องมีราวจับเพื่อนำไปสู่สุขภัณฑ์อื่น ๆ ภายในห้องส้วม มีความสูงจากพื้นไม่น้อยกว่า ๘๐๐ มิลลิเมตร แต่ไม่เกิน ๙๐๐ มิลลิเมตร

(๙) ติดตั้งระบบสัญญาณแสงและสัญญาณเสียงให้ผู้ที่อยู่ภายนอกแจ้งภัยแก่ผู้พิการหรือทุพพลภาพ และคนชรา และระบบสัญญาณแสงและสัญญาณเสียงให้ผู้พิการหรือทุพพลภาพ และคนชราสามารถแจ้งเหตุหรือเรียกหาผู้ช่วยในกรณีที่เกิดเหตุฉุกเฉินไว้ในห้องส้วม โดยมีปุ่มกดหรือปุ่มสัมผัสให้สัญญาณทำงานซึ่งติดตั้งอยู่ในตำแหน่งที่ผู้พิการหรือทุพพลภาพ และคนชราสามารถใช้งานได้ง่าย

(๑๐) มีอ่างล้างมือโดยมีลักษณะ ดังต่อไปนี้

(ก) ใต้อ่างล้างมือด้านที่ติดผนังไปจนถึงขอบอ่างเป็นที่ว่าง เพื่อให้เก้าอี้ล้อสามารถสอดเข้าไปได้ โดยขอบอ่างอยู่ห่างจากผนังไม่น้อยกว่า ๔๕๐ มิลลิเมตร และต้องอยู่ในตำแหน่งที่ผู้พิการหรือทุพพลภาพ และคนชราเข้าประชิดได้โดยไม่มีสิ่งกีดขวาง

(ข) มีความสูงจากพื้นถึงขอบบนของอ่างไม่น้อยกว่า ๗๕๐ มิลลิเมตร แต่ไม่เกิน ๘๐๐ มิลลิเมตร และมีราวจับในแนวนอนแบบพับเก็บได้ในแนวตั้งทั้งสองข้างของอ่าง

(ค) ก๊อกน้ำเป็นชนิดก้านโยกหรือก้านกดหรือก้านหมุนหรือระบบอัตโนมัติ

ข้อ ๒๒ ในกรณีที่ห้องส้วมสำหรับผู้พิการหรือทุพพลภาพ และคนชราอยู่ในห้องส้วมที่จัดไว้สำหรับบุคคลทั่วไป และมีทางเข้าก่อนถึงตัวห้องส้วม ต้องจัดให้ห้องส้วมสำหรับผู้พิการหรือทุพพลภาพ และคนชราอยู่ในตำแหน่งที่ผู้พิการหรือทุพพลภาพ และคนชราสามารถเข้าถึงได้โดยสะดวก

ห้องส้วมสำหรับบุคคลทั่วไปตามวรรคหนึ่ง หากได้จัดสำหรับผู้ชายและผู้หญิงต่างหากจากกันให้มีอักษรเบรลล์แสดงให้รู้ว่าเป็นห้องส้วมชายหรือหญิงติดไว้ที่ผนังข้างทางเข้าในตำแหน่งที่สามารถสัมผัสได้ด้วย

ข้อ ๒๓ ในกรณีที่เป็นห้องส้วมสำหรับผู้ชายที่มีใช้ห้องส้วมสำหรับผู้พิการหรือทุพพลภาพ และคนชราตามข้อ ๒๐ และข้อ ๒๑ ให้มีที่ถ่ายปัสสาวะที่มีระดับเสมอพื้นอย่างน้อย ๑ ที่ โดยมีราวจับในแนวนอนอยู่ด้านบนของที่ถ่ายปัสสาวะยาวไม่น้อยกว่า ๕๐๐ มิลลิเมตร แต่ไม่เกิน ๖๐๐ มิลลิเมตร มีความสูงจากพื้นไม่น้อยกว่า ๑,๒๐๐ มิลลิเมตร แต่ไม่เกิน ๑,๓๐๐ มิลลิเมตร และมีราวจับด้านข้างของที่ถ่ายปัสสาวะทั้งสองข้าง มีความสูงจากพื้นไม่น้อยกว่า ๘๐๐ มิลลิเมตร แต่ไม่เกิน ๑,๐๐๐ มิลลิเมตร ซึ่งยื่นออกมาจากผนังไม่น้อยกว่า ๕๕๐ มิลลิเมตร แต่ไม่เกิน ๖๐๐ มิลลิเมตร

ข้อ ๒๔ ราวจับห้องส้วมให้มีลักษณะตามที่กำหนดในข้อ ๘ (๗) (ก) และ (ข)

#### หมวด ๘

#### พื้นผิวต่างสัมผัส

ข้อ ๒๕ อาคารตามข้อ ๓ ต้องจัดให้มีพื้นผิวต่างสัมผัสสำหรับคนพิการทางการมองเห็นที่พื้นบริเวณต่างระดับที่มีระดับต่างกันเกิน ๒๐๐ มิลลิเมตร ที่ทางขึ้นและทางลงของทางลาดหรือบันไดที่พื้นด้านหน้าและด้านหลังประตูทางเข้าอาคาร และที่พื้นด้านหน้าของประตูห้องส้วม โดยมีขนาดกว้าง ๓๐๐ มิลลิเมตร และมีความยาวเท่ากับและขนานไปกับความกว้างของช่องทางเดินของพื้นต่างระดับทางลาด บันได หรือประตู และขอบของพื้นผิวต่างสัมผัสอยู่ห่างจากจุดเริ่มต้นของทางขึ้นหรือทางลงของพื้นต่างระดับ ทางลาด บันได หรือประตูไม่น้อยกว่า ๓๐๐ มิลลิเมตร แต่ไม่เกิน ๓๕๐ มิลลิเมตร

ในกรณีของสถานีขนส่งมวลชน ให้ขอบนอกของพื้นผิวต่างสัมผัสอยู่ห่างจากขอบของชานชาลาไม่น้อยกว่า ๖๐๐ มิลลิเมตร แต่ไม่เกินกว่า ๖๕๐ มิลลิเมตร

#### หมวด ๙

#### โรงมหรสพ หอประชุม และโรงแรม

ข้อ ๒๖ อาคารตามข้อ ๓ ที่เป็นโรงมหรสพหรือหอประชุมต้องจัดให้มีพื้นที่เฉพาะสำหรับเก้าอี้ล้ออย่างน้อยหนึ่งที่นั่งทุก ๆ จำนวน ๑๐๐ ที่นั่ง โดยพื้นที่เฉพาะนี้เป็นพื้นที่ราบขนาดความกว้างไม่น้อยกว่า ๕๐๐ มิลลิเมตร และความยาวไม่น้อยกว่า ๑,๔๐๐ มิลลิเมตร ต่อหนึ่งที่นั่งที่อยู่ในตำแหน่งที่เข้าออกได้

ข้อ ๒๗ อาคารตามข้อ ๑ ที่เป็นโรงแรมที่มีห้องพักตั้งแต่ ๑๐๐ ห้อง ขึ้นไป ต้องจัดให้มีห้องพักที่ผู้พิการหรือทุพพลภาพ และคนชรา เข้าใช้ได้ไม่น้อยกว่าหนึ่งห้องต่อจำนวนห้องพักทุก ๑๐๐ ห้อง โดยห้องพักดังกล่าวต้องมีส่วนประกอบและมีลักษณะ ดังต่อไปนี้

(๑) อยู่ใกล้บันไดหรือบันไดหนีไฟหรือลิฟต์ดับเพลิง

(๒) ภายในห้องพักต้องจัดให้มีสัญญาณบอกเหตุหรือเตือนภัยทั้งสัญญาณที่เป็นเสียงและแสง และระบบสันสะเทือนติดตั้งบริเวณที่นอนในกรณีเกิดอัคคีภัยหรือเหตุอันตรายอย่างอื่น เพื่อให้ผู้ที่อยู่ภายในห้องพักทราบ และมีสวิทช์สัญญาณแสงและสวิทช์สัญญาณเสียงแจ้งภัยหรือเรียกให้ผู้ที่อยู่ภายนอกทราบว่ามีคนอยู่ในห้องพัก

(๓) มีแผนผังต่างสัมผัสของอาคารในชั้นที่มีห้องพักที่ผู้พิการหรือทุพพลภาพ และคนชรา เข้าใช้ได้ มีอักษรเบรลล์แสดงตำแหน่งของห้องพัก บันไดหนีไฟ และทิศทางไปสู่อันตรายที่คิดไว้ที่กึ่งกลางบันไดประตูด้านในและอยู่สูงจากพื้นไม่น้อยกว่า ๑,๓๐๐ มิลลิเมตร แต่ไม่เกิน ๑,๖๐๐ มิลลิเมตร

(๔) มีสัญลักษณ์รูปผู้พิการติดไว้ที่ประตูด้านหน้าห้องพักสำหรับผู้พิการหรือทุพพลภาพ และคนชรา

ข้อ ๒๘ ห้องพักในโรงแรมที่จัดสำหรับผู้พิการหรือทุพพลภาพ และคนชรา ต้องมีที่อาบน้ำ ซึ่งเป็นแบบฝักบัวหรือแบบอ่างอาบน้ำโดยมีลักษณะ ดังต่อไปนี้

(๑) ที่อาบน้ำแบบฝักบัว

(ก) มีพื้นที่วางขนาดความกว้างไม่น้อยกว่า ๑,๑๐๐ มิลลิเมตร และความยาวไม่น้อยกว่า ๑,๒๐๐ มิลลิเมตร

(ข) มีที่นั่งสำหรับอาบน้ำที่มีความสูงจากพื้นไม่น้อยกว่า ๔๕๐ มิลลิเมตร แต่ไม่เกิน ๕๐๐ มิลลิเมตร

(ค) มีราวจับในแนวนอนที่ด้านข้างของที่นั่ง มีความสูงจากพื้นไม่น้อยกว่า ๖๕๐ มิลลิเมตร แต่ไม่เกิน ๗๐๐ มิลลิเมตร และยาวไม่น้อยกว่า ๖๕๐ มิลลิเมตร แต่ไม่เกิน ๗๐๐ มิลลิเมตร และมีราวจับในแนวตั้งต่อจากปลายของราวจับในแนวนอน และมีความยาวจากปลายของราวจับในแนวนอนขึ้นไปอย่างน้อย ๖๐๐ มิลลิเมตร

## (๒) ที่อาบน้ำแบบอ่างอาบน้ำ

(ก) มีราวจับในแนวตั้งอยู่ห่างจากผนังด้านหัวอ่างอาบน้ำ ๖๐๐ มิลลิเมตร โดยปลายด้านล่างอยู่สูงจากพื้นไม่น้อยกว่า ๖๕๐ มิลลิเมตร แต่ไม่เกิน ๗๐๐ มิลลิเมตร มีความยาวอย่างน้อย ๖๐๐ มิลลิเมตร

(ข) มีราวจับในแนวนอนที่ปลายของราวจับในแนวตั้ง และยาวไปจนจดผนังห้องอ่างอาบน้ำด้านท้ายอ่างอาบน้ำ

ราวจับในแนวนอนและในแนวตั้งอาจเป็นราวต่อเนื่องกันก็ได้ และมีลักษณะตามที่กำหนดในข้อ ๘ (๓) (ก) และ (ข)

(๓) สิ่งของ เครื่องใช้หรืออุปกรณ์ภายในที่อาบน้ำให้อยู่สูงจากพื้นไม่น้อยกว่า ๓๐๐ มิลลิเมตร แต่ไม่เกิน ๑,๒๐๐ มิลลิเมตร

## บทเฉพาะกาล

ข้อ ๒๕ อาคารที่มีอยู่ก่อน หรือได้รับอนุญาตหรือได้ยื่นขออนุญาตก่อสร้าง หรือตัดแปลงอาคาร หรือได้แจ้งต่อเจ้าพนักงานท้องถิ่นและได้ดำเนินการตามมาตรา ๓๕ ทวิ แล้ว ก่อนวันที่กฎกระทรวงนี้ใช้บังคับ ให้ได้รับยกเว้นไม่ต้องปฏิบัติตามกฎกระทรวงนี้

ข้อ ๓๐ การตัดแปลงอาคารสำหรับอาคารที่ได้รับยกเว้นตามข้อ ๒๕ ให้ได้รับยกเว้นไม่ต้องปฏิบัติตามกฎกระทรวงนี้ ทั้งนี้ ภายใต้ง่อนใจดังต่อไปนี้

(๑) ไม่เป็นการเพิ่มพื้นที่อาคารรวมกันทุกชั้นเกินร้อยละสองของพื้นที่อาคารรวมกันทุกชั้นที่ได้รับอนุญาตไว้ก่อนกฎกระทรวงนี้ใช้บังคับ

(๒) ไม่เป็นการเพิ่มความสูงของอาคาร

(๓) ไม่เป็นการเพิ่มพื้นที่ปกคลุมดิน

(๔) ไม่เป็นการเปลี่ยนตำแหน่งหรือขอบเขตของอาคารให้ผิดไปจากที่ได้รับอนุญาตไว้ก่อนกฎกระทรวงนี้ใช้บังคับ

การดัดแปลงอาคารที่ไม่เป็นไปตามเงื่อนไขในวรรคหนึ่ง หรือการเปลี่ยนการใช้อาคาร  
ที่เข้าลักษณะอาคารตามข้อ ๓ ต้องจัดให้มีสิ่งอำนวยความสะดวกสำหรับผู้พิการหรือทุพพลภาพ และ  
คนชราตามข้อ ๔ ข้อ ๕ ข้อ ๖ ข้อ ๑๒ ข้อ ๑๓ ข้อ ๑๔ ข้อ ๑๕ ข้อ ๑๖ ข้อ ๑๗ ข้อ ๑๘ ข้อ ๑๙ ข้อ ๒๐  
ข้อ ๒๑ ข้อ ๒๒ ข้อ ๒๓ ข้อ ๒๔ และข้อ ๒๕

ให้ไว้ ณ วันที่ ๘ มิถุนายน พ.ศ. ๒๕๕๘

พลตำรวจเอก ชิตชัย วรรณสถิตย์

รัฐมนตรีว่าการกระทรวงมหาดไทย

หมายเหตุ :- เหตุผลในการประกาศใช้กฎกระทรวงฉบับนี้ คือ โดยที่เป็นการสมควรกำหนดให้อาคารบางประเภทต้องมีสิ่งอำนวยความสะดวกสำหรับผู้พิการหรือทุพพลภาพ และคนชรา เพื่อให้บุคคลดังกล่าวมีโอกาสเข้าร่วมกิจกรรมต่าง ๆ ในสังคมได้ ประกอบกับมาตรา ๕๕ และมาตรา ๘๐ วรรคสองของรัฐธรรมนูญแห่งราชอาณาจักรไทย ได้บัญญัติว่าบุคคลดังกล่าวมีสิทธิได้รับสิ่งอำนวยความสะดวก อันเป็นสาธารณะ ความช่วยเหลืออื่น และการสงเคราะห์จากรัฐ จึงจำเป็นต้องออกกฎกระทรวงนี้

## บันทึกการตรวจสอบสถานที่โรงแรมสหประจำปี....

การตรวจขอใบอนุญาตฯ ใหม่ เลขที่ มส. 2ก. .... ตรวจครั้งที่ ..... วันที่ ..... เวลา .....	ชื่อโรงแรมสห ..... สถานที่ตั้ง ..... .....
--	--

ข้อมูลพื้นฐาน ยื่นเรื่องราว วันที่..... ชื่อ.....เจ้าของ/ผู้ครอบครองอาคาร

ประเภท  ก  ข  ค  ง  จ ขนาดความจุชั้นล่าง.....ที่นั่ง ความจุชั้นบน.....ที่นั่ง ความจุรวม.....ที่นั่ง

รายการที่ตรวจ	เงื่อนไข / เกณฑ์บังคับ	ผลการตรวจ	ข้อพิจารณา		หมายเหตุ
			ถูกต้อง	ไม่ถูกต้อง	
<b>1.สถานที่ตั้งโรงแรมสห</b>					
- ที่ตั้งของโรงแรมสห	ต้องอยู่ไม่ต่ำกว่าระดับพื้นดิน	ตั้งอยู่ที่ระดับ.....เมตร			
<b>โรงแรมประเภท ก ข จ</b>					
- ตั้งอยู่ในที่ดินที่มีด้านที่ติดถนนสาธารณะ	ยาวไม่น้อยกว่า 12.00 เมตร	ยาว.....เมตร			
- ถนนสาธารณะที่มีเขตทาง	กว้างไม่น้อยกว่า 10.00 เมตร	กว้าง.....เมตร			
<b>โรงแรมประเภท ค ง</b>					
- ตั้งอยู่ในตำแหน่งที่มีบันไดหนีไฟ หรือทางหนีไฟเพื่อออกสู่ภายนอกอาคาร	อย่างน้อย 2 ทาง	จำนวน..... บันได/ทาง			
<b>2.ระบบความปลอดภัยและป้องกัน</b>					ชื่อ วุฒิ ประสบการณ์ ปี
2.1 ผู้ดูแลความปลอดภัย	ต้องมีวุฒิช่างไฟฟ้า ช่างยนต์ หรือมีประสบการณ์ไม่น้อยกว่า 5 ปี	<input type="checkbox"/> มี <input type="checkbox"/> ไม่มี			
2.2 ระบบจ่ายไฟฟ้าแสงสว่างหรือกำลัง	ต้องมีทางเดินสายและติดตั้งอุปกรณ์ตามมาตรฐานฯ	<input type="checkbox"/> มี <input type="checkbox"/> ไม่มี			
2.3 แผงสวิตซ์วงจรย่อยทุกแผง	ต้องลงดินตามมาตรฐานฯ	<input type="checkbox"/> มี <input type="checkbox"/> ไม่มี			
2.4 ระบบจ่ายไฟฟ้าสำรอง					
- สำหรับเครื่องขยายเสียงทางฉุกเฉินต่างๆ	จะต้องทำงานได้โดยอัตโนมัติ ไม่น้อยกว่า 1 ชั่วโมง	<input type="checkbox"/> มี <input type="checkbox"/> ไม่มี			
- สำหรับระบบสัญญาณเตือนเพลิงไหม้		<input type="checkbox"/> มี <input type="checkbox"/> ไม่มี			
- สำหรับไฟส่องสว่างทางเดิน		<input type="checkbox"/> มี <input type="checkbox"/> ไม่มี			
- สำหรับไฟส่องสว่างบันไดหนีไฟ		<input type="checkbox"/> มี <input type="checkbox"/> ไม่มี			
<b>3. ระบบสัญญาณเตือนเพลิงไหม้</b>					
3.1 กริ่งสัญญาณ	ส่งเสียงสัญญาณได้ยินอย่างทั่วถึง	<input type="checkbox"/> มี <input type="checkbox"/> ไม่มี			
3.2 อุปกรณ์แจ้งเหตุ	มีทั้งระบบอัตโนมัติและระบบที่ใช้มือ	<input type="checkbox"/> มี <input type="checkbox"/> ไม่มี			
3.3 ถ้าโรงแรมสหอยู่ในอาคารสูง , อาคารขนาดใหญ่ , อาคารขนาดใหญ่พิเศษ	ต้องมีการเชื่อมต่อสัญญาณเข้ากับอาคารหลักด้วย	<input type="checkbox"/> มี <input type="checkbox"/> ไม่มี			

รายการที่ตรวจ	เงื่อนไข / เกณฑ์บังคับ	ผลการตรวจ	ข้อพิจารณา		หมายเหตุ
			ถูกต้อง	ไม่ถูกต้อง	
<b>4. ระบบป้องกันเพลิงไหม้</b>					
4.1 ท่อจ่ายน้ำดับเพลิง	ต้องทนความดัน 1.2 เมกะปาสกาลและทาสีแดง	<input type="checkbox"/> มี <input type="checkbox"/> ไม่มี			
4.2 ตู้หัวฉีดน้ำดับเพลิง	ต้องมีหัวต่อสายฉีดน้ำ $\varnothing 25$ mm และหัวต่อสวมเร็ว $\varnothing 65$ mm	<input type="checkbox"/> มี <input type="checkbox"/> ไม่มี			
4.3 ที่เก็บน้ำสำรอง	ต้องมีเพียงพอต่อกาดับเพลิง	<input type="checkbox"/> มี <input type="checkbox"/> ไม่มี			
4.4 หัวรับน้ำดับเพลิง	ต้องมีป้ายเขียน “ หัวรับน้ำดับเพลิง ” ด้วยสีสะท้อนแสง	<input type="checkbox"/> มี <input type="checkbox"/> ไม่มี			
4.5 เครื่องดับเพลิงยกหัว ( ถังดับเพลิง )	- ขนาดถัง 15 ปอนด์ - ติดตั้งสูงไม่เกิน 1.50 เมตร	ขนาด.....ปอนด์ ติดตั้งสูง.....เมตร			
<b>บริเวณที่นั่งคนดูชั้นล่าง</b>					
- ติดตั้งที่ผนังหลังที่นั่งแถวหลังสุด	ข้างละ 1 ถัง รวม 2 ถัง	<input type="checkbox"/> มีจำนวน.....ถัง <input type="checkbox"/> ไม่มี			
- ติดตั้งที่ผนังประมาณกึ่งกลางที่นั่งคนดู	ข้างละ 1 ถัง รวม 2 ถัง	<input type="checkbox"/> มีจำนวน.....ถัง <input type="checkbox"/> ไม่มี			
- ติดตั้งที่ผนังหน้าที่นั่งคนดูแถวหน้าสุด	ข้างละ 1 ถัง รวม 2 ถัง	<input type="checkbox"/> มีจำนวน.....ถัง <input type="checkbox"/> ไม่มี			
- ติดตั้งที่ผนังด้านหลังจอหรือเวที	ข้างละ 1 ถัง รวม 2 ถัง	<input type="checkbox"/> มีจำนวน.....ถัง <input type="checkbox"/> ไม่มี			
<b>บริเวณที่นั่งคนดูชั้นบน ( ถ้ามี )</b>					
- ติดตั้งที่แถวหน้าสุดคนดู	ข้างละ 1 ถัง รวม 2 ถัง	<input type="checkbox"/> มีจำนวน.....ถัง <input type="checkbox"/> ไม่มี			
- ติดตั้งที่แถวหลังสุดคนดู	ข้างละ 1 ถัง รวม 2 ถัง	<input type="checkbox"/> มีจำนวน.....ถัง <input type="checkbox"/> ไม่มี			
- บริเวณห้องฉาย	อย่างน้อย 2 ถัง	<input type="checkbox"/> มีจำนวน.....ถัง <input type="checkbox"/> ไม่มี			
สำหรับโรงประเภท ๑	จะต้องติดตั้งเครื่องดับเพลิงไม่น้อยกว่า 2 เครื่องต่อพื้นที่ไม่เกิน 1,000 ตารางเมตรและเพิ่มขึ้นอีก 1 เครื่องต่อพื้นที่ 250 ตารางเมตร ที่เพิ่มขึ้น	<input type="checkbox"/> มีจำนวน.....ถัง/.....ม <sup>2</sup> <input type="checkbox"/> ไม่มี			
4.6 โรงมหรสพ ที่อยู่ในอาคารขนาดใหญ่	ต้องมีระบบดับเพลิงอัตโนมัติ	<input type="checkbox"/> มี <input type="checkbox"/> ไม่มี			
4.7 ทางหนีไฟ	ต้องป้องกันไฟและกันควันได้ และทนไฟได้ 2 ชั่วโมง	<input type="checkbox"/> มี <input type="checkbox"/> ไม่มี			
4.8 โรงมหรสพ ๓ และ ๔	ต้องมีไฟแสงสว่างระหว่างแถวที่นั่งตลอดแนวทางเดิน	<input type="checkbox"/> มี <input type="checkbox"/> ไม่มี			
4.9 แนวทางเดินภายในโรง	ต้องมีป้ายบอกทางหนีไฟ	<input type="checkbox"/> มี <input type="checkbox"/> ไม่มี			
4.10 ผนังโรงมหรสพ	ต้องทนไฟได้ 2 ชั่วโมง	<input type="checkbox"/> มี <input type="checkbox"/> ไม่มี			
4.11 ประตูทางออก	ต้อง เปิดได้ตลอดเวลาที่มีคนอยู่ภายในโรง	<input type="checkbox"/> มี <input type="checkbox"/> ไม่มี			
4.12 วัสดุตกแต่ง	ต้องมีคุณสมบัติไม่ติดไฟ ไม่ลามไฟ และไม่กระจายควัน	<input type="checkbox"/> มี <input type="checkbox"/> ไม่มี			
4.13 สายไฟ	ต้องเดินในท่อแต่ถ้าเป็นสายทนไฟต้องทนได้ 1 ชั่วโมง	<input type="checkbox"/> มี <input type="checkbox"/> ไม่มี			

รายการที่ตรวจ	เงื่อนไข / เกณฑ์บังคับ	ผลการตรวจ	ข้อพิจารณา		หมายเหตุ
			ถูกต้อง	ไม่ถูกต้อง	
<b>5.การจัดที่นั่งคนดูภายในโรงมหรสพ</b>					
5.1 จำนวนที่นั่งติดต่อกันยาวหนึ่งตอนปลายสุดของที่นั่งต้องมีทางเดินกว้าง 1.50 เมตร	ติดต่อกันได้ไม่เกิน 20 ที่นั่ง	จำนวน.....ที่นั่ง			
5.2 จำนวนที่นั่งติดต่อกันตลอดแนวเกินหนึ่งตอนปลายสุดของที่นั่งแต่ละตอนต้องมีทางเดินกว้าง 1.50 เมตร	ติดต่อกันได้ไม่เกิน 16 ที่นั่ง	จำนวน.....ที่นั่ง			
5.3 จำนวนที่นั่งตอนที่ติดผนังด้านข้างโรงมหรสพปลายสุดของที่นั่งตอนที่ติดผนังต้องมีทางเดินกว้าง 1.50 เมตร	ติดต่อกันได้ไม่เกิน 6 ที่นั่ง	จำนวน.....ที่นั่ง			
5.4 ที่นั่งคนดูต้องห่างจากจุดสูงสุด ของจอหรือเวที	1.5 เท่าของจุดสูงสุด (สำหรับโรงประเภท ๑ )	ความสูงสุด.....เมตร ระยะห่างที่นั่ง-จอ.....เมตร			
<b>6. จำนวนทางออก/ประตูทางออก</b>					
6.1 โรงที่มีความจุไม่เกิน 50 คน	ไม่น้อยกว่า 2 แห่ง	จำนวนทางออก/ประตู.....แห่ง			ขนาดทางออก/ประตูมีความกว้างไม่น้อยกว่า 150 เมตร
6.2 โรงที่มีความจุไม่เกิน 51- 250 คน	ไม่น้อยกว่า 3 แห่ง	จำนวนทางออก/ประตู.....แห่ง			
6.3 โรงที่มีความจุไม่เกิน 251- 600คน	ไม่น้อยกว่า 4 แห่ง	จำนวนทางออก/ประตู.....แห่ง			
6.4 โรงที่มีความจุไม่เกิน 601คนขึ้นไป	ไม่น้อยกว่า 5 แห่ง	จำนวนทางออก/ประตู.....แห่ง			
<b>7. ทางเดินตามขวางภายในโรงมหรสพ</b>					
7.1 ทางเดินด้านหน้า	กว้างไม่น้อยกว่า 1.50 เมตร	ความกว้าง.....เมตร			
7.2 ทางเดินด้านหลัง		ความกว้าง.....เมตร			
7.3 ทางเดินกลางทุกระยะที่นั่งไม่เกิน 8 แถว		ความกว้าง.....เมตร			
<b>8.ทางออก/ประตูทางออก</b>					
8.1 ทางออก/ประตูทางออกด้านข้าง	ต้องตรงกับแนวทางเดินตามแนวขวางของโรง	<input type="checkbox"/> มี <input type="checkbox"/> ไม่มี			
8.2 ระยะห่างระหว่างทางออกหรือประตู	ระยะไม่น้อยกว่า ½ ของเส้นทแยงมุมที่ยาวที่สุด	½ของเส้นทแยงมุม.....เมตร ระยะห่างประตู.....เมตร			
8.3 ทางออกด้านหลังเวที(ถ้ามี)	อย่างน้อย 1 แห่ง	<input type="checkbox"/> มี <input type="checkbox"/> ไม่มี จำนวนทางออก/ประตู.....แห่ง			ขนาดทางออก/ประตูมีความกว้างไม่น้อยกว่า 150 เมตร
8.4 ขนาดความกว้างประตูทางออก	กว้าง×สูงไม่น้อยกว่า 1.50 เมตร × 2.00 เมตร	กว้าง.....เมตร สูง.....เมตร			
8.5 ธรณีประตูหรือขอบกั้น	ห้ามมีธรณีประตู หากมีระดับพื้นต่างกันให้มีระดับพื้นด้านนอกต่ำกว่าด้านในได้ไม่เกิน 2.5 ซม.	<input type="checkbox"/> ไม่ธรณี <input type="checkbox"/> มีธรณี <input type="checkbox"/> มีระดับพื้นต่างกัน.....ซม.			
8.6 ทุกบานประตูทางออกมีระยะห่างจากบันไดหนีไฟหรือทางหนีไฟ	ไม่เกิน 45.00 เมตร (วัดตามแนวทางเดิน)	ระยะห่าง.....เมตร			
8.7 ทุกที่นั่งต้องมีระยะห่างจากบันไดหนีไฟหรือทางหนีไฟ	ไม่เกิน 60.00 เมตร (วัดตามแนวทางเดิน)	ระยะห่าง.....เมตร			

รายการที่ตรวจ	เงื่อนไข / เกณฑ์บังคับ	ผลการตรวจ	ข้อพิจารณา		หมายเหตุ
			ถูกต้อง	ไม่ถูกต้อง	
8.8 โรงมหรสพที่ตั้งอยู่ในอาคารที่มีโถงเปิด	ต้องมีระบบควบคุมการกระจายควันและระบบระบายควัน	<input type="checkbox"/> มี <input type="checkbox"/> ไม่มี			
8.9 บันไดหนีไฟ	กว้างไม่น้อย 0.90 เมตร ระบายคนออกสู่ภายนอกได้ในระยะเวลา 1 ชั่วโมง	ความกว้าง.....เมตร ใช้เวลาระบายคน.....ชั่วโมง			
8.10 ทางออกสู่บันไดจะต้องมีชานพัก	กว้างไม่น้อยกว่า 1.50 เมตร	ความกว้าง.....เมตร			
<b>9.ทางเดินภายนอก</b>					
9.1 ทางเดินรอบโรงมหรสพ	กว้างไม่น้อยกว่า 2.00 เมตร	ความกว้าง.....เมตร			
9.2 ทางเดินภายนอกที่ใช้ร่วมกับโรงอื่น	กว้างไม่น้อยกว่า 3.00 เมตร	ความกว้าง.....เมตร			
<b>ความเห็นเจ้าหน้าที่</b>			<b>รายชื่อเจ้าหน้าที่</b>		
<input type="checkbox"/> เห็นควรออกใบอนุญาต <input type="checkbox"/> ไม่เห็นควรออกใบอนุญาต <u>ข้อเสนอแนะ</u> ..... ..... .....			ลงชื่อ ..... ( ..... ) ผู้ว่าราชการจังหวัด		
<input type="checkbox"/> เห็นควรออกใบอนุญาต <input type="checkbox"/> ไม่เห็นควรออกใบอนุญาต <u>ข้อเสนอแนะ</u> ..... ..... .....			ลงชื่อ ..... ( ..... ) เจ้าพนักงานท้องถิ่น		
<input type="checkbox"/> เห็นควรออกใบอนุญาต <input type="checkbox"/> ไม่เห็นควรออกใบอนุญาต <u>ข้อเสนอแนะ</u> ..... ..... .....			ลงชื่อ ..... ( ..... ) สาธารณสุขจังหวัด		
<input type="checkbox"/> เห็นควรออกใบอนุญาต <input type="checkbox"/> ไม่เห็นควรออกใบอนุญาต <u>ข้อเสนอแนะ</u> ..... ..... .....			ลงชื่อ ..... ( ..... ) หัวหน้าตำรวจภูธรจังหวัด		
<input type="checkbox"/> เห็นควรออกใบอนุญาต <input type="checkbox"/> ไม่เห็นควรออกใบอนุญาต <u>ข้อเสนอแนะ</u> ..... ..... .....			ลงชื่อ ..... ( ..... ) โยธาธิการและผังเมืองจังหวัด		